時報

民國念三年九月念六日星期三

今天二張售大洋三分四厘

第壹萬零八百號

中華民國內政部登記證警字第三五三二號

中華郵政特准掛號立案執照認爲新聞紙類

中國瘋病醫院

本院創辦念餘年信譽昭著歷年由各省來院已經治癒除出者不知凡計專治各種風濕筋骨痠痛四肢麻木偏正頭痛口眼歪斜半身風半肢癱瘓背瘋癆瘋痛瘋鶴膝瘋腳瘋濕毒瘋新久瘋癱一切重大疑難雜症均用澈底治療迅速根治

總院上海虹口東有恒路小菜場旁大千房電話五〇四六九

上海瘋人院

本院係由中國瘋病醫院附設規模宏大設備完美專治各種神經病瘋病神經刺激文武痴顛精神錯亂偏心豬羊顛瘋癲神經衰弱失眠等症特聘專家療法見效神速院地幽雅花園宏大空氣清新住院調養瘋病極爲相宜

總務處 虹口東有恒路小菜場旁中國瘋病醫院總院內

住院章程附郵五分

家範學行二典 適合新生活運動

孫中山先生之言曰「中國固有的道德、當然是要保存。」孫先生的民族主義反覆數萬言、結論是用固有的道德去做基礎。近 蔣委員長秉承 孫先生遺教、提倡新生活運動、亦以恢復固有的道德爲目標。古今圖書集成中、有家範一典、以齊家爲先、蓋家齊而後國始治也。有學行一典、以勵志爲宗、蓋學成而後行始立也。凡羣經諸史中之關於固有道德者、廣搜博採、作範垂規、應有盡有、故謂此二典爲最適合新生活運動可也。

清初殿版銅活字本

古今圖書集成

預約日期 九月底截止，訂購請速。

預約售價 全書分訂八百冊，定價八百元。預約一次繳款者四百四十元，分八次繳款者四百八十元。（第一次繳九十五元，以後每三個月繳款一次，每次繳五十五元。繳第二次款，取第一次書，以此類推。）除自取者外，另加掛號郵寄費二十三元，須一次繳清。書箱六只，連座，代製費洋五十元，用否聽便，且不能郵寄。

出書期 自本年秋季起，每三個月出書一百冊，分兩年出齊。

改用橡皮機印刷（改用江南加重連史紙）

承索樣本請附郵票五分

中華書局景印

（甲379）

立法院編譯處編

中華民國法規彙編

預約十月底截止

（甲種）布面精裝八冊 定價三十二元 預約祇收二十二元

（乙種）紙面布脊八冊 定價二十六元 預約祇收十八元

樣本備索

中華書局發行

（甲385）

中華書局 字典・辭典

特設廉價部特別廉售

書名	編者	冊數	定價	廉售折扣
新式學生辭林		精裝一冊 並裝一冊	二元 一元六角	以上三折
國語普通詞典	馬俊如	精裝一冊	一元	
國語學生字典	陸衣言等	精裝一冊 並裝一冊	一元二角 六角	以上四折
英華萬字字典	陸費執	精裝一冊 並裝一冊	九角 六角	
中華縮本大字典	歐陽溥存 徐元誥	精裝二冊	七元	以上五折
中華中字典	歐陽溥存 徐元誥	精裝一冊	三元	
新橋字典	萬國鼎	精裝一冊	四元五角	
中華新式字彙		並裝一冊	一角六分	
地學辭書	王益厓	精裝一冊	三元五角	
中華諺海	史襄哉	精裝一冊	一元五角	
國語成語大全	郭後覺	並裝一冊	七角	
中華英漢商業辭典	李天註	精裝一冊	一元	

書名	編者	冊數	定價	廉售折扣
實用大字典	楊譽龍等	精裝一冊	三元六角	以上六折
中華百科辭典	舒新城等	精裝一冊	八元	
中國教育辭典	舒新城 余家菊等	精裝一冊	七元	
理化詞典	王㶷等	精裝一冊	一元八角	
博物詞典	彭世芳等	精裝一冊	三元	
袖珍新式英華學生字典	沈彬	精裝 並裝	[illegible]半 四角	
袖珍英華雙解字典	楊錦森等	精裝一冊	一元	
中華漢英大辭典	陸費執 嚴獨鶴	精裝一冊	八元	
英華正音詞典	陸費執 瞿同岡	精裝一冊	三元六角	
新式英華雙解詞典	張士一 沈彬	精裝一冊	三元六角	
新式英華詞典	張士一 沈彬	精裝一冊	二元	
新式學生英文百科全書	沈彬	精裝一冊	二元	

特設廉價部在上海總店二樓

存書無多・欲購從速・外埠函購・郵費照定價加一成

（甲373）

中華書局總店特設廉價部

各書售價自二折起六折止

九月二十日起十月十九日止

在上海河南路福州路轉角總店二樓

各貨每週更換 只限門市現購

貨物出門概不退換

（甲370）

研究教育者之補助讀物

中華書局出版

教育通論

教育科學研究大綱……羅廷光著……一元五角
教育概論……莊澤宣著……一元二角
教育通論……舒新城著……八角
現代教育學說……錢歌川編……四角
教育原理……余家菊著……五角
教育社會學概論……陳翊林著……五角
社會化的新教育……錢歌川編……五角
中國教育建設方針……舒新城著……七角
小學生產教育的理論與實際……吳守謙著……六角
新教育的原則及實際……Stanwood Cobb 著 崔載陽譯……一元四角
師範教育……余家菊著……八角
學校與社會……劉衡如著……三角

研究討論

我的教育思想……莊澤宣著……一元
收回教育權運動……舒新城著……六角
孟祿的中國教育討論……胡適等編……八角
怎樣做教師……俞子夷著……七角
舒新城教育叢稿……舒新城著……第一集……一元
陸費逵教育文存……陸費逵著……六角
李廷翰教育叢稿……李廷翰著……二冊……一元二角
兒童讀物的研究……王人路編……四角半

教育心理

教育心理學……廖世承編……一元四角
教育心理學大綱……朱君毅編……三角
教育心理學大意……S. S. C. W. C. B. 著 廖世承譯……八角半
實用學習心理學……W. H. Pyle 著 張鵬組譯……四角
學習心理學……W. H. Pyle 著 朱定鈞・夏承楓譯……六角
個性論……Thorndike 著・舒新城譯……二角
青年心理……劉建陽譯……三角
Dr. Cuy Montrose Whipple 著
實驗兒童心理……蕭孝嶸著……七角
兒童心理學……Charles W. Waddle 著 葛承訓譯……一元五角
兒童心理與興味……葛承訓著……三角
心理學（重訂本）……R. S. Woodworth 著 謝循初譯……二元

統計測量

教育統計學……周調陽著……一元二角
教育統計學綱要……楊國礎編……五角
測驗統計術……俞子夷著……六角半
教育測量法精義……周調陽編……一元
國文測驗舉例……周廷珍・歐濟甫編……四角
小學各科成績考查法……唐滋鏗・薛澡銘編……六角

管理訓練

單級管理法……徐寶仁編……五角
訓育論……J. Welton F. Y. Blanford 著 余家菊譯述……七角
德育原理……杜威著・元尙仁譯……一角半
德育問題……Palmer 著 王克仁 部奐秋譯……一角半
中小學訓育問題……施塔克著 周天冲譯述……一角半
中學訓練問題……陳啓天編述……一角半
兒童自治概論……朱智賢編……五角
兒童活動指導法……謝頌年編……四角

中華教育界（月刊）

本誌創自民國元年，旨在：㈠評述現代教育，使吾人明其狀況與方向，知所努力；㈡討論重要教育問題，以求中國教育澈底改造；㈢探究教育學術，以期原理方法之日益進步；㈣供給實際材料，以爲研究與參考。近更設實施、教育者之參考、批評、討論、研究、實施、參考、紀錄、實鑑等欄。

定價	郵費
月出一冊 半年六冊 全年十二冊	國內及日本不加 香港澳門每冊加六分 國外每冊另加一角五分
每冊一角 六角五分 一元二角	

零售訂閱概打九折

中國教育辭典

舒新城・余家菊等編 精裝一冊 七元

本書體裁略仿德國萊因、法國畢松、美國孟祿等教育辭書之例。於教育原理、方法、行政、史傳以及有關教育之他種科學，均分別敍入，而於中國近代教育制度之沿革，古今教育思想之變遷，尤三致意焉。

課程教材

幼稚園小學課程標準……教育部頒行……二角半
中小學課程暫行標準……教育部編……第四冊 第五冊……三角 四角
第四冊（高級中學商科之部）第五冊（高級中學師範之部）
小學課程沿革……盛朗西編……八角半
幼稚園課程研究……唐穀譯……三角
兒童與教材……John Dewey 著・鄭宗海譯……一角
行爲課程……Hill Pattys 著・董任堅譯……六角
設計協動教學材料綱要……張九如編……七角
體育遊戲教材……王庚編著……五角
遊戲新教材……陳志超・高元浚編……二角半
學校舞蹈教材……高少是編譯……五角
手工新教材……汪長之・姜丹書編……二角半

幼稚教育

初期兒童教育……Pickett and Boren 著 董任堅譯……七角
幼稚教育概論……張宗麟著……四角
家庭教育與兒童……徐松石著……四角半
幼稚之意義……John Fisk 著・王克仁譯……一角
兒童論……Miller 著・余家菊譯……一角半
玩具與教育……俞寄凡編……三角半

特殊教育

民衆教育通論……徐錫麟・莊澤宣編……八角
圖書館與成人教育……美國圖書館協會編 杜定友編譯……七角
家庭設計與鄉村教育……周天冲著……二角
性教育指南……T. W. Shannon 著 錢亦石 杜佐周譯……五角
男青年性問題……Moses Scholtz 著 楊銘鼎譯……三角半

教學法

實用小學教學法……徐松石編……一元二角
小學普通教學法……謝恩皐編……七角
低年級算術教學法……周法均編……五角
小學教學漫談……俞子夷著……三角
設計教學法精義……Meudel E. Branon 著 曹芻譯……一元二角
初等教育設計教學法……Alice M. Krackowizer 著 沈有乾譯……四角半
比利時德可樂利的新教育法……德可樂利著 崔載陽譯……六角
複式教學法……祝志學編……六角
初中國文實驗教學法……穆伯華編……三角
中學以上作文教學法……梁任公講……三角半
小學國語科教學法……沈榮齡編……六角
小學國語話教學法……張士一著……三角
歷史教學法……胡哲敷著……八角
地理教學法……葛綏成著……五角半
小學地理教學法……薛鍾泰著……一角半
英語教學法……張士一譯……一角半
英語修學指導……李儒勉著……三角

職業教育

新女子職業教育……段碧江著……二角
青年職業指導……Meyer Bloomfield 著 王文培譯……四角
德國職業指導實施法……顧樹森編……三角
柏林職業指導總局概況……顧樹森編……四角
德國職業補習學校概況……顧樹森編……四角
英國職業指導……顧樹森編……四角

教育行政

教育行政大綱……常導之編……二冊……二元
現代教育行政……夏承楓著……二元二角
中小學行政備覽……孫宗復編……五角
教育衛生學……史襄哉著……一元五角
畫一教育機關公文格式辦法……教育部製定……三角
學校教育指導法……杜定友編……八角
教學觀察法……C. R. Maxwell 著 施仁夫譯……三角

教育概況

全國中等教育概況……教育部編……一元二角
全國社會教育概況……教育部編……一元

中國新教育概況……舒新城編……一元二角
一個小學十年努力紀……中央大學實驗小學編……二元
施行新學制後之東大附中……廖世承編……一元二角
在曉莊……程本海著……四角半
葛雷式學校組織概觀……芮佳瑞編……三角
美國教育徹覽……汪懋祖著……八角半
美國鄉村教育概觀……古楳編……三角
英國教育要覽……余家菊著……七角
法國教育概覽……周太玄著……二角
戰後世界教育新趨勢……F. J. C. Hearnshow 著 余家菊・汪德全譯……五角
新興俄國教育……山下德治著・祝康譯……九角
蘇俄新教育……顧樹森編……五角

歐洲新學校……C. W. M. Stearns 著 唐現之譯……七角
美國鄉村小學標準……唐現之譯……二角
比較教育……常導之編著……一元
英美德日四國兒童教育……胡叔異編……一元四角

教育史

中國教育史要……余家菊編……四角半
近代中國教育思想史……舒新城編……一元四角
近代中國教育史料……舒新城編……四冊……三元五角
近代中國留學史……舒新城編……一元四角

中華民國之教育……舒新城・孫承光編……八角
西洋教育史……楊廉著……六角
近代歐美初等教育發達小史……楊廉編……一角半
近代教育家及其理想……Tadasu Misawa 著 唐鉞譯……六角
Modern Education and Their Ideals

廉價期內

減售八折

國內函購不收寄費

（甲358）

「泰山情侶」

這兒是世界*狄俗將查斯喚勒和「蛇蠍的小鳥」歐莎麗文「我內朋友」說說：「還演這個片子再看影評，好像失了迷魂記一樣」，不過我不懂什麼叫做「迷魂記」。

天曉得

關於「泰山情侶」（老牌）

是的，假若看了「泰山情侶」再看影評，那就「天曉得」了。

至少，這個片子，攝影之詭奇，表情之可愛，是值得看一看的。尤其是男女泳於水中的一幕，好像魚泳在玻璃缸一樣，女捉男足，旋轉自如，簡直比魚兒還要靈活，眞是美極了。天衣說：「只是這一幕，就值□□（恕我不替「南京」宣傳了。）錢」其餘獅象猴等野獸訓練得還好。鏡頭雖然有機處是假的，但是假得俗眼看不見。

我承認那天我是想慰安我一天工作的疲勞才去看的，所以也相當的得到娛樂的効果而安眠了。假若談起意識，當然是談不到的：㊀劇情之荒誕，與「火燒」等神怪片半斤八兩，但看來不拖泥帶水，且極簡明，頗合咱們貴國人胃口。㊁對待黑人，及未開民族態度之惡劣，完全是一副弱肉強食的猙獰面孔，令人不寒而慄。㊂刺殺野獸之殘忍，令人聯想到被利用者的悲哀。等因奉此，假使要談電影意識，還是咱們貴國的高明得多了，

據說世界各國亦有望塵莫及之概，若也想達到「泰山情侶」那樣的技巧，不知我孫子將來看不看得見呢！雖然我還沒有結婚。

×××

聯華鉅片

羅明佑監製　費穆導演　阮玲玉　黎鏗　高占非　主演

香雪海

攝製期間　已引全國密切注意
公映以後　將予影壇絕大驚異

不日公映

天宮	[illegible]	二時半 五時半 九時一刻
南京	泰山情侶	二時半 五時半 九時一刻
國泰	二十世紀快車	三時 五時半 九時一刻
大上海	一串明珠	三時 五時半 九時一刻
卡爾登	還我山河	三時 五時半 九時一刻
金城	黃金時代	二時半 五時半 九時一刻
新光	路柳牆花	三時 五時半 九時一刻
巴黎	凡爾登血戰	三時 五時半 七時半 九時半
上海	歌台艷史	三時一刻 五時一刻 七時一刻 九時一刻
北京	牢獄二萬年	二時半 五時半 九時一刻
夏令配克	孤軍魂	三時 五時 七時 九時
融光	碧玉天香	三時 五時一刻 七時一刻 九時一刻
黃金	女人	三時 六時 九時一刻
東南	骨肉之恩	二時 四時 七時 九時一刻
光華	漁光曲	三時 五時半 九時一刻
中央	三姊妹	三時 五時半 九時一刻
新中央	王先生	二時半 五時 七時一刻 九時一刻
明星	南洋大觀	二時 四時 七時 九時一刻
華德	骨肉之恩	二時 四時 七時 九時一刻

女明星日記（四七）

（雪映）

七月一日

惠姊可以稱爲報喜的天使，她今早又歡天喜地來報告我一件喜訊，便是「愛的花」已經正式通過，昨晚老板由南京打電報來，這片子已經排定今晚在上海正式獻映。可是片名已決定改換了，這是檢査會的意見，公司方面也同意改名。等一回早報送到了，翻開一看，封面板已登出本片開映的全幅新聞。我的名字列在主演的第一行，比導演先生的名字還要大呢。我倆看了報都喜不自勝。

我倆坐了一部汽車到公司去，攝影場中人頭鑽動，十分熱鬧緊張。

新聞記者和影戲商人佔最多數。我給記者圍住了，向我拍了好幾張照片，我說：「不行不行，請你們下半天來拍，我還沒有去燙頭髮呢！」但這些頑皮記者，都不依，只好讓他們胡鬧拍了。後來我發見宗惟賡也在那邊，我請他下午再來替我多拍幾張。老宗果然很老實，他答應了。

下半天再去燙髮，還買了一雙銀色皮鞋，以便參加今晚的盛典。拍了照後，老板已經由南京回來了。我們都去問候他。

夜晚張君來找我吃飯，但因爲公司裏有宴會，我婉辭了，只有請他今晚來看戲。今晚公司的慶功宴設在新新酒樓，十分熱鬧。導演先生喜形於色，因爲他認定本片是他的得意之作，我被迫飲了幾杯酒，九時便到戲院去，沒有多少路，只是步行便到。只見戲院外掛着電光廣告，門外車馬塞途，觀衆如流水般的走進去。我們站在門外望了幾分鐘，立刻給影迷們發見了，漸漸地圍攏來，當我們做馬戲場的動物一樣欣賞，我們忙由戲院後門上樓去休息，一直等到熄燈開映後才走進樓座，所以沒有給人家發見。第一次在觀衆熱烈鼓掌聲中看見我主演的片子，使我感到異樣的興奮。尤其使我驚異的，裸浴的幕面祗被刪去了一小段，其餘還得和觀衆相見。留作誘惑影迷之用，叫我感到很不自在。本片在大體上還能引起觀衆的興趣，這是我所引爲自慰的。

光陸	萍水情鴛	三時一刻 五時一刻 七時一刻 九時一刻
山西	骨肉之恩	三時 七時 九時一刻
山東	太極劍	三時 七時 九時
威利	歐戰的秘密	三時 五時一刻 七時一刻 九時一刻
榮金	王先生	三時 七時 九時一刻
辣斐	上海艷記	三時 五時一刻 七時一刻 九時一刻
東海	女性的仇敵	二時 九時 十時
虹口	胡調西子	三時 五時一刻 七時一刻 九時一刻
天堂	時代的兒女	三時 七時半 九時半
蓬萊	姊妹花	三時 五時 七時 九時
浙江	王先生	三時 五時一刻 七時一刻 九時一刻
萬國	文武香球	二時半 七時半
共和	十三號 關東大俠	二時 四時 七時 九時
西海	自由之花	二時 七時
卡德	奇女子	三時 五時 七時 九時
明珠	荒江女俠	三時 六時半 九時
恩派亞	母性之光	三時 五時一刻 七時一刻 九時一刻
百老匯	戲法大觀	二時一刻 四時一刻 七時一刻 九時一刻

解決時代病的新時代讀物

實驗常識　花柳病簡論　現已發售

▲不可不讀：亦不可不備

有嫖宿法　有預防法　有自療法　有補救法　有特效法　有診斷法　有檢驗法

[illegible]

招請經理及帳房

茲有上海某大食品公司招請經理一位，須向錢莊或銀行往來二千元，雙方合作尤佳，月薪四十五元；又請帳房一位，專司銀錢進出，薪金從優，惟須備證金五百元，月息一分，如有願就者，請向上海九畝地開森米店函洽。

券

憑券附洋五角贈價值二元今日出版香艷小說　手套　一大部

[illegible]

時報播音講稿欄

職業英語

VOCATIONAL ENGLISH

（周栩青講）

（九月二十六日星期三下午五時三十分至六時三十分）

（永生電器電台播音　一〇八〇）

練習八的解答

ANSWERS TO EXERCISE VIII.

1. Do you have tea-cups to sell?
2. This set is very nice.
3. I'll take this set at four dollars.
4. This is the lowest price.
5. Here are five dollars.
6. Here is your change.

EXTRA VOCABULARY

① Cabinet 案卷鐵箱，內閣

② Routine 例行公事，定程

仲秋佳肴

薦趁氣候寒吾人胃納多喜肥味

蟹粉菜品○安仁○田鷄○响螺○禾花雀○廣西大山瑞○海狗魚○荔浦芋奶○廣州信豐鷄○尤魚○腊味○天津黃芽菜○大白菜○大魚頭○浦東鴿○栗子○白果等等○

均屬應時名選　本部因時制宜　以供各界小吃　大宴無任不宜

冠生園飲食部

南京路中　電話九二七一〇

隨筆之類

大種子

▲作「啓蒙」的文章不是容易的事，胡言亂說只能教人覺得你太可憐。而且，作爲一個影評人能對於一個女演員譏諷而不能有嚴正的批評，這種情形，不免令人氣短！

▲最近創刊的「世界知識」發表了一篇文章「美國電影藝術的動向」，我覺得如今喜歡以「硬」自居，終日「嘩啦嘩啦」的電評人都該細心一讀。因爲你不讀它你不會懂得不先充實自己而冒昧「作啓蒙」的失當，而且也可以發現你以往所說的話很多是錯誤了。如果你能這麼想一遍更好：我們的電影批評何以一天天地被人看重了呢？

◇◇◇◇◇◇◇◇◇◇

號外影刊　明日出版

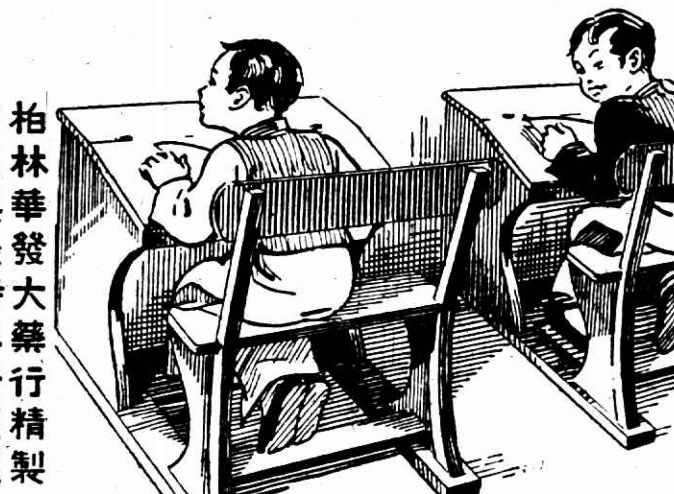

散拿吐瑾最補腦力　能使兒童學業猛進

柏林華發大藥行精製　中國美最時洋行經理　（各大藥房均有出售）

兒童讀書，須用腦力，腦為一身之主宰，如缺乏營養，則學業受影響，雖孜孜不倦，然考試成績每落人後，此乃腦力不足，非天資愚鈍也，當服散拿吐瑾延年益壽粉，以補腦兼補血，因其含有燐質與蛋白質，二者均為人身要素，兒童尤需要之。

SANATOGEN The True Tonic-Food　散拿吐瑾

現代牌香烟

是現代的最高尚消遣品

現代的士女個個愛漂亮　吸現代牌最為漂亮　現代的社會人人講經濟　吸現代牌最為經濟　既漂亮　又經濟　適合現代社會的需要　所以處處風行人人愛吸

請諸位注意　吸了好烟　還有贈品　每包售銅元十五枚　祇限上海

十支空殼

壹只換上等洋文書盒

壹只換本牌烟兩枝

九只換[illegible]一塊

十五只換上等毛巾一條

（其餘贈品豐多不及備載）

上海永泰和烟草股份有限公司啓

平等閣筆記　每册大洋八角　毛邊紙大洋一元　上海望平街中有正書局

一條生路

肺癆乃人類最危險之病，久咳即內傷初起之原，世界雖不乏專門研究醫治之人，然亦尚無實效之藥，此已早爲中外人士所共同公認者。本堂養陰丸乃自出世以來，轟轟一聲，風行遠近，其拯救沉重危症，確有出乎用者意料之外，不獨能發揚我國藥業之光，實足爲世界人類之保障。凡吐血咳血之後，常白痰或久咳傷肺，部醫痛屢醫罔效，虛不受補，凡此均足爲內傷之起點。本堂養陰丸救活沉危絕望之症不可勝計，此丸確實功能續命，若以價值而論，誠不止抵百萬金錢，有患是症者，請速購服，必有無限生機，金石之言，千萬不可以普通賣藥廣告視之（每盒定價五角）。此丸用治肺癆內傷陰虛久咳等症，確有續命之功，故特標其題曰一條生路。

經理處　上海海寧路同昌里口益壽堂　南京夫子廟嶺南藥社　濟南普利街廣東商店　廣州漿欄街位元堂潘恒菴廣告　各埠大藥店均有代售

本堂在良藥普及歡迎各方代理有欲代銷分銷者請就近向經理處接洽或直向本號函商均所歡迎

治咳驗方

[illegible]

清血解毒內服良劑

谷蘭士六〇六

主治　骨痛病　婦科病　花柳病　兒科病　皮膚病

各埠大藥房均有出售

上海四馬路　太和大藥房發行

商務印書館出版

各級學校 算學科 補充用書

〔附註〕敎科適用之書另印目錄贈閱茲不備列

算學小叢書

從算術及至微積學，擇其各項重要問題，為各則之研究。著者我國「Miller」Holgate等多為東西算學名家，譯者鄭心南、黃元吉、鄭太朴等亦為國內算學界知名之士，極有價值。

算術：整數及小數……三角　整數之性質……二角　複名數……二角　分數四則……三角　百分算及利息算……三角　比及比例……三角

代數學：數及代數式之四則……三角五分　一次方程式……四角　對數及利息算……五角　因數分解……四角五分　冪法開法及無理數虛數……四角　順列組合及級數……四角　二次方程式……四角

幾何學：軌跡及作圖……四角

平面幾何學：直線形……三角　圓……三角　比例及相似形……四角　面積……二角五分

立體幾何學：直線及平面……三角

三角法：二角和差之三角函數……三角

算學叢書

極限論……朱言鈞譯　二元
初等算學史……F. Cajori著　曹丹文譯　二元
初等代數發達史……何魯著　一元八角
初等方程式論……林鶴一等著　陳文譯　二元
二次方程式詳論……何魯著　一元二角
虛數詳論……何魯著　一元二角
行列式詳論……何魯著　一元五角
級數概論……林鶴一等著　歐陽祖綸譯　四元五角
近世綜合幾何學……吉川實夫著　王邦珍譯　一元四角
幾何證題法……薛德烱編　二元
平面曲線之示性方程……陳懋森著　二元六角
簡要實用微積術……李儼著　一元四角
最小二乘式……李儼著　一元二角
三角函數……四角
三角形之性質及其解法……五角
算學的故事……三角
幻方……二角五分
類論梗概……三角
初等代數解析學……二角
代數方程及函數概念……三角
幾何及代數之基本……三角
幾何三大問題……四角
平行線論……二角
純粹幾何與非歐幾何……二角
微積學發凡……三角五分
數論尺規作圖及周率……四角

▲算學
算理哲學(共學社叢書)……傅種孫、張邦銘譯　九角
中國算學之特色(國學小叢書)……三上義夫著　林科棠譯　二角五分
算學的性質(百科小叢書)……J. Rice著　殷佩斯譯　二角五分
從代數到微積(百科小叢書)……鄭太朴著　三角五分
算尺原理及用法……陳世仁編　三角五分
數學遊戲大觀……謝敦書編　二冊　三元四角
財政商業高等利息計算法(經濟叢書社叢書)……吳宗燾編　六角
阿上練習問題解法(經濟叢書社叢書)……吳宗燾編　二角
諾模術……F. Klein著　李協遜譯　四角五分
卜氏七位對數表……Bruhns著　殷實學編　二元五角
中國數學大綱(中國科學社叢書)……李儼著　上冊　一元五角
中國算學小史(百科小叢書)……李儼著　四角
中算史論叢(學藝叢刊)……李儼著　第一冊　一元四角

▲算術
古算考源(學藝叢刊)……錢寶琮著　三角
數學全書第一冊算術……Weber著　鄭太朴譯　二元八角
算術要覽(學藝叢刊)……匡文濤編　二角五分
算術原理……王邦珍著　三角
盤數論(百科小叢書)……胡濬濟著　八角
簡便算法(百科小叢書)……徐玉相編　三角
加減乘除……黃鶴編　三角
商業算術(商學小叢書)……徐任吾著　五角

▲代數
代數學要覽……匡文濤編　二冊　各二角五分
數學全書第二冊代數……Weber著　鄭太朴譯　一元八角
大代數學講義……上野清著　王家英等譯　四元

▲幾何
平面幾何學要覽……匡文濤編　二冊　各二角五分
幾何原理(共學社叢書)……D. Hilbert著　傅種孫譯　四角五分
幾何學講義(平面部)……上野清著　張廷華譯　三元
摺紙幾何學……T. Sundara Row著　陳嶽生譯　六角
投影幾何學……W. P. Milne著　郭善潮譯　五角
定量問題(學藝叢書)……王邦珍著　九角
極大極小問題(學藝叢書)……王邦珍著　一元一角
軌跡問題(學藝叢書)……王邦珍著　一元

▲三角
平面角三法要覽……匡文濤編　二角五分

▲解析幾何
斯改二氏解析幾何學原理……劉文凱譯　三元
解析幾何學講義……匡文濤編　二元

▲微積分
初等微分積分學……楊德隅編　九角
微積分學講義……匡文濤編　二元四角
微分方程式……Kiepert著　馬君武譯　二元

660

男女學生注意

學生不分男女總要習字習字起先總不離顏柳歐趙四家本局煞費苦心將四家眞迹墨寶搜集從描紅起至臨本止編成六冊入手既正定成書家且每字起筆註有先後可以無師自習每家六本每本五分六本共洋三角四家合購二十四本共減售一元此實破天荒第一妙法請試一用當知非虛再第一冊描紅本用手印現改良雙鈎尤爲清朗但本局所出書書碑帖均是卅年前之定價實較別店價廉從未加價故門市一律實售

上海望平街 南京太平街 有正書局啓

國債基金管理委員會還本付息通告

査民國二十三年九月三十日暨十月十日到期各項債券應付本息除治安債券利息定於十月十日起開始付款外餘均定於九月卅日起由各地中央中國交通三銀行開始付款特此通告

上海市土地局布告 第一三三號

爲開發引翔區舊二十三保三五圖及二十二保正十九圖各戶地土地執業證事

査引翔區舊二十三保三五圖各戶地，(東至黃浦江莫家宅，南至存江路，奚家浜，西至西賈浜，馬橋，北至虬江，走馬塘港，)又引翔區舊二十三保正十九圖各戶地，(東至走馬塘港，朱家巷梅巷，南至大石橋浜，西至體育會西路，北至翔殷路，)均經丈量清楚，自九月二十五日起，開始調換土地執業證○各該業主，應於一個月內，携帶舊時田單暨最近三年糧串，以及其他產權證據，至本局新址，(上海市中心區)報明管業戶地之坐落四址，認看地形，經査核相符，即將單串存局註銷，由局製給收回舊單收據，領取圖稿，俟簽認二個月後，領取土地執業證，以資管業○仰各知照○此布○中華民國二十三年九月二十日

局長 金里仁

上海市土地局布告 第一三四號

爲開發蒲淞區舊二十八保西十八圖各戶地土地執業證事

査蒲淞區舊二十八保西十八圖各戶地，(東至鐵路，南陳家行，南至夏家浜，舊埔梢，西至上澳塘港，北至漏溝，菖蒲涇，)業經丈量清楚，自九月二十五日起，開始調換土地執業證○仰該圖各業主，於一個月內携帶田單暨最近三年糧串，以及其他產權證據，至法華鎭六九九號(即鄉公所舊址)本局設立之換證發圖處呈驗○並報明管業戶地之坐落四址，認看地形，經査核相符，即將單串送局註銷，幷先製給收回舊單收據，領取圖稿○俟簽認三個月後，至本局領取土地執業證，以資管業○仰各知照○此布○中華民國二十三年九月廿日

局長 金里仁

蔡曉白請求離婚 調解未成

據稱：夫人之兇暴行爲 有危害生命之危險

曾任國際聯盟中國代表辦事處秘書之浙江杭州人蔡曉白、三十七歲、住法租界麥賽爾蒂羅路一三七號、蔡自歐洲歸國後、即加入上海律師公會爲會員、組設法律事務所、執行律師職務、前因辦案、與星相家常州人吳柏芬(又號小糊塗)之女吳學禮(年二十二歲)相識、發生戀愛、互訂白首之盟、去年四月二十九日、假座八仙橋靑年會舉行結婚典禮、由吳凱聲律師任介紹人、薛篤弼律師任證婚人、婚後同居、兩性間之愛情彌篤、頗帶有歐美情侶之風味、詎知

◇◇……◇◇ 花不長好 月不長圓

、從去年九月間起、雙方感情已趨破裂之途境、不惟相罵、且時常相打、蔡因懼內、避居醫院、吳學禮輒經友人勸解、立悔過書一紙、誓不再打丈夫、及妨害律務、夫婦又言歸於好、詎本年五月間、夫婦又相打、互控傷害罪於第二特院、當經吳凱聲律師及外交界朋友調解、雙方和好如初

◇◇……◇◇ 撤回告訴

、不料同居數日、吳學禮又獨宿三樓、蔡曉白獨宿二樓、不惟不同寢、且不同食、至上月底、吳學禮返居西藏路大慶里卅八號母家、迄未返家、蔡曉白乃具狀第二特院民事調解庭、聲請調解離婚、法院准狀、昨晨十時由馬義述推事升座第六法庭傳訊、當由

◇◇……◇◇ 被告未到

聲請人蔡曉白到案供稱、對造人吳學禮秉性潑惡、辱罵尊長、藏匿卷宗、妨害律務、有時將房門鎖起、妨害自由、其兇暴行爲、有危害聲請人生命之危險、實屬不堪同居、故請求調解離異、馬推事核詞、遂諭本案對造人吳學禮經合法傳喚未到、依法應論知調解不成立、聲請人儘可另案起訴、蔡曉白遵諭而退、

南通決犯謠

南通訊、南通區專員公署、自槍決販賣毒品男女犯數起後、連日城廂盛傳專署又將槍決毒品案男女犯三十餘人、致城南一帶、駐足而待者、人山人海、嗣經專署闢謠始息、

自幼墮火坑

大通輪上查獲一逃婦

幸得從良詎料大婦凶悍 終日打罵不如行乞

前晚十一時許、市公安局水巡隊之警士李雲亭、在南市大通輪船上、瞥見一少婦、身衣藍粗布之短衫袴、而內襯藍絲葛之夾襖、容顏憔悴、楚楚堪憐、孑然一身、別無長物、瞥其形跡有可疑處、遂上前盤詰、始悉爲一逃婦、其夫名張玉清、三十九歲、阜寗人、住於閘北香煙橋橫弄

◇◇◇◇◇ 因不堪其大婦之凌虐 ◇◇◇◇◇

故擬逃歸母家云云、李雲亭將其帶至隊中、經李承華副隊長詰詢、據少婦供稱陳高氏、淮安人、現年二十三歲、家中尙有父母兄弟、務農爲業、因在十歲之時、歲遭饑饉、無以生存、由其母作主、以十元代價、售與錢氏爲養女、錢氏如皋人、在如皋開長三妓院、院中姊妹頗夥、本人齒稚、僅作捧匜待役、地獄光陰、荏苒而過、在十六歲、綰客梳櫳、正式作賣笑人、亡何禁娼令下、地方當行、

◇◇◇◇◇ 院中姊妹輩了解自由 ◇◇◇◇◇

有隨客去作主家婦、有則背鴇作投遠之鶴、本人則齒弱識稚、懾於鴇威、馴伏不動、旋由鴇母伴來上海、闢室於六馬路、每至昏黃、由鴇逼押至馬路上、兜攬遊客、顧我雖淪在妓寮多年、而羞恥之心、未嘗泯滅、試在街衢間挽住不相識之路人衣襟、可恥孰甚、顧鴇母不諒、非此不可、不則鞭撻、個裏苦楚、嘗之殊深、於是亟思擇人而事、於四年前之某夕、在街頭適逢陳玉亭、遂成相識、陳業玻璃廠中包買碎屑者、稍能用錢、憐我之貌尙楚楚、常來度夜、未滿一月、已洞悉我之隱衷、乃告我隨其歸去、安樂可享、我

◇◇◇◇◇ 因風塵倦厭苦楚遍嘗 ◇◇◇◇◇

急思從良、乃於某夕僞言偕赴永安公司作遊、背鴇母至其家中、陳已有妻、甫生子、居於妾媵、日事操作、陳妻亦阜寗人、性極凶惡、日在夫前、道我之短、唆使毆打、實不堪受、昨日彼夫婦倆外出赴讌、吾乃索得小洋二角、作爲人力車錢、擬乘輪至大生港、再行搭車回母家、雖無川資、行乞亦好、終比日受夫婦倆之打罵較好多多、言已啜泣、李隊長詳錄口供、待李海珊隊長批閱後、送解市公安局救濟科發落、

剖驗方知有宿疾

索欠起衝突一拳釀命案

由夫陳扣成外表無傷

江北鹽城縣人陳扣成、三十四歲、向在武昌路同仁里七十九號包放黃包車之朱浦登處拉車爲生、陳除貼去租車資金及飯食外、經濟方面、時感拮据、本月十九日內向其同伴徐鳳年(與陳同鄉、二十七歲)借得洋一元應用、當時言明至廢歷中秋節後歸還、

詎 至昨晨一時許、陳徐二人前往武昌路朱之家內交班之際、徐卽向陳索討所欠、而陳無以歸還、致起爭執、繼被徐將其腰部毆擊一拳、受傷倒地、暈迷不省人事、嗣經朱等瞥見、同將其送往同仁醫院醫治罔效、旋即身死、由院報告虹口捕房、飭探胡季和等前往調査之下、當將徐鳳年拘獲、帶回捕房收押、

經 捕頭訊得以上情形後、遂復轉請第一特區地方法院准予將徐暫行羈押、並將陳之尸體舁入斐倫路驗尸所、十時許由該院同魏張二法醫書記官王祖翼等蒞所檢驗尸體、以外表不能察出致死原因、唐君當諭知法醫立將尸身解剖、以明眞相、始察得死者素有病症、係受刺激而死、

遂 向徐鳳年訊據供稱、承認因向死者索債未遂、將其腰部毆打一拳等語、又據證人徐鳳祥張陳氏等證明當時情形一過、唐君遂諭驗得外者陳扣成男性、委係生前病體受刺激身死、除破告徐鳳年交由捕房核辦外、尸交普善山莊收殮、

天文台報告 颶風已經台灣東南

天文台報告、昨晚本埠天氣雨晴、東南東風、氣壓上現穩定、一日間最高溫度八五·三、最低六八·〇、山東一帶天氣雨晴、西南風東北風不一、揚子流域中部、本埠天氣轉陰、時降陣雨、吹東北風或西北風、東海中因有小低氣壓向東北東而過、有旋風及雷暴雨、颶風已至台灣東南、逐漸向西北緩進、上午六時中心約在北緯十八度東經一二六度之六十哩內、風力明、

更正

本報十一日載楊樹浦路六十一號商孔七洋房純房發生竊案新聞一則、玆據原發稿訪員聲明該案係英商卜內門洋行之事、與孔七洋行全不相涉、一時筆誤、應請代爲訂正、以昭實在、據此合亟更正、藉明眞相、

棋盤街 益和堂

秋季各貨大犧牲 買滿一元有贈品

犧牲品
美國女套料 每雙四角
五彩花童襪 三雙一角
廣東淨木棉 三磅九角
順全隆籐柄傘 每把一元二角
錦地衫 每件七角五分

(注意)凡購犧牲品貨亦有贈品 多購多贈 包君滿意

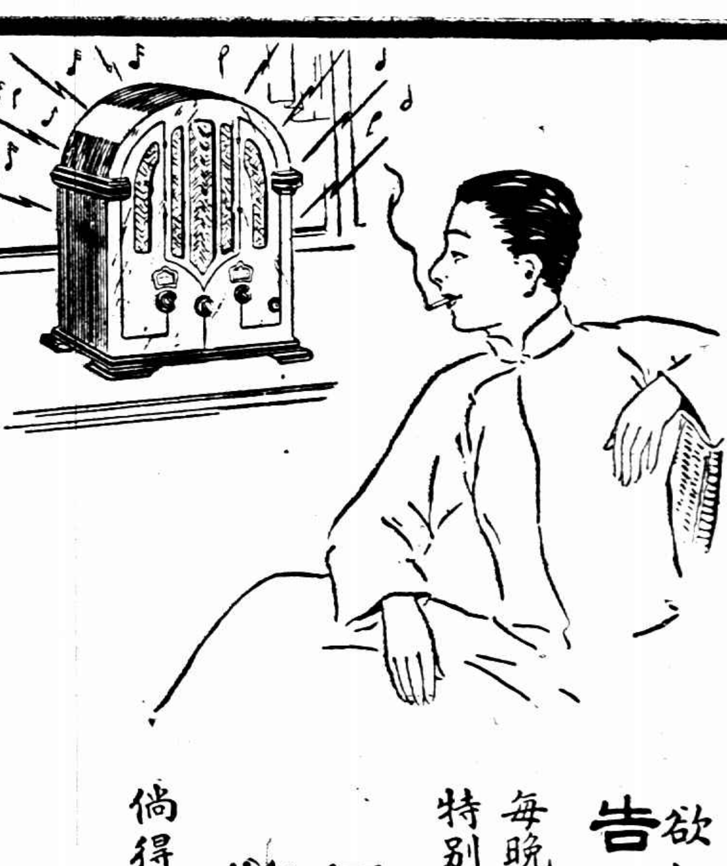

紅錫包

空包猜獎競賽現已續辦第二次歡迎各界人士免費參加

獎品 有甲等獎二十五個各得最新式美國威司汀牌六燈收音機一座 乙等獎五百個各得航空獎券一条

欲知詳章請閱本星期日此段廣告 或就近向各大烟紙店索閱

每晚六時至七時本公司在華東電台播送特別節目恭請 紅錫包吸客共同欣賞

口含紅錫包 耳聽無線電 此種清福 幾生修到

倘得乙等獎 更有發五萬元巨財的希望

上海 永泰和烟草股份有限公司啓

CI-291

永安公司十六週紀念 大減價三十天

特色欄

▲化粧部▼
老牌雪花霜　每二瓶七角
大號留蘭香牙羔　每元五管

▲綢緞部▼
加重府綢　每尺七角五分
雪花毛葛　每尺六角八分
花素橫條毛葛　每尺三角八分　一百碼賣完爲止

▲伙食部▼
地球老牌去污粉　每元十聽
美國元聽茄汁沙丁魚　每元八聽　賣完爲止

▲女式部▼
英國女裝毛內衫　原價每件七元五角減價每件三元五角
小童衛生衫連袴　每套一元一角　買一送一

▲糖果部▼
老牌甜心腰子軟糖　半價

▲襪子部▼
眞蠶絲長統男襪　每二雙一元四角
眞蠶絲中統女襪　每二雙一元二角
眞蠶絲花統童襪　每二雙五角

▲南貨部▼
大陸油燜筍　四聽九角八分
國產原裝花菇　每斤二元二角

華新公司

地址 南京路中市　電話 九四九四三

秋季大減價廿五天

海上最高等新裝大衣飾品商店

▶秋季高等新貨大帮湧到◀　◉平時售價低廉減價更加便宜◉

□新設童裝部□ 花呢西裝 每套特價二元 定製迅速 式樣活潑

最新婦女高跟皮鞋 原價每雙九元五角 特價每雙六元五角至七元五角

哈德門 軋谷司 必得寶 和司 著名呢帽由對折起

著名婦女秋季綢裏大衣每件念元起

最新男裝皮鞋 原價每雙六元起至四十元止 特價每雙五元起至念五元止

全部西裝用品襯衫 羊毛衫領帶背帶 貨價敢稱比較

蜜蜂牌絨線 每磅三元五角

最新中西提袋 每只由一元七角五分起至四十元

三〇三眞絲舞襪每雙一元一角 買一送一

眞絲長統男襪二雙九角五分

最新意國婦女美術外衣 每件一元九角五分

「借刀殺人」急欲解決婚事

◇女子與雪娟不顧本身利害◇

灑鏹水 加害情敵

進門易出門難 受情人之愚 致身落法網

有陳松波者、住於城內福佑路、素性好色、既與卞寶芳訂嚙臂盟、又與吳雪娟、結不解緣、籠絡女性之手腕、甚爲圓滑、故該兩女胥有相嫁之意、惟雪娟尤爲堅決、寶芳明知已被與女捷足先登、近乃與名張利銘者同居、賃小房子於新閘路鴻慶里五號趙錫根家之樓上餘室、雙宿雙飛、儼然夫婦、但對陳松波依然

藕斷絲連不即不離

態度、是以陳猶不知伊人已另結新歡也、故每值雪娟提出正式結婚之要求時、輒以與寶芳有約在前相諉、比來始微聞卞張結合之事、不禁妬火中焚、正苦無機報復、適雪娟重提婚事、即效借刀殺人之故智、立允雪娟之求、而以損害寶芳爲交換條件、雪娟見陳容納其主張、忻感奚似、遂亦

不暇計及

陳所囑之事於已爲利爲害、慨然承諾、大有赴湯蹈火不辭之概、陳覺計劃已售、乃購得銷鏹水兩瓶、於本月二十日晨在福佑路交給吳雪娟、也告以卞張之住處、囑以見機而行、雪娟受命後、至廿二日清晨六時、身懷鏹水獨往鴻慶里、適五號居內之女傭開門出傾便桶、雪娟即

乘機而入

並向該女傭詢知卞張尙在樓上安睡、於是登樓入室、探懷出鏹水一瓶、向卞寶芳頭面澆灑、此際寶芳雖醒、而未起床、突見一陌生少婦、施此辣手、驚悸萬狀、旋覺水點淋漓、所及之處、痛苦非常、乃狂呼救命、當將張利銘驚醒、而張之右頰、亦稍被波及、雪娟則於呼喊聲中、逃往樓下、尙餘之

鏹水一瓶

亦棄於梯旁、但二房東趙錫根斯時已將大門關閉、未被兔脫、隨即報告新閘捕房、派副探長姚元龍與西探馳往將吳雪娟暨鏹水一瓶瓶空一個及染有水漬之枕頭一枚、均帶回捕房收押、卞寶芳因面部手臂受傷皆重、由探車送廣仁醫院治療、昨晨傳集人證張利銘趙錫根等、解吳女至第一特區地方法院受審、捕房律師張天蔭述明案情後、以被害人

傷勢甚重

現住廣仁醫院念九號房間、故不能到案、請求改期、繼由張趙兩證人證明被告當時行動情狀、質之吳雪娟供、伊與卞寶芳素不相識、更無恩怨、此事純由陳松波主使等語、詹推事核供、諭被告還押、改期再訊、吳女爲南京籍、似曾稍受教育、閱報紙、態度甚爲安閒、

小說 春城歌女(三二八)

（李薰風）

第九回 忍作謳歌傷心局外客 强爲歡笑失意劇中人

便派了一名老媽子、轉告田太太；然後自己又出來。那連吉慶兀自坐在上房裏，呆呆的發怔，黃姑母叫了他一聲「連先生」，他才霍地驚覺，機靈了一機靈，慌忙站了起來。笑道：「黃太太，您怎麽樣？派了人去找沒有呢？」黃姑母將自己已經派出人去，各處找尋，都和他說了；又託咐他道：「這沒有別的，連先生也逃不出關係，跟着我們受一受累，你相熟的地方，有沒有是他常去的地方，都去找一找。我們現在連他的母親都不能告訴，實在因爲他母親祇有這個兒子，聽了他沒有影，還不知道如何的着急咧。」連吉慶何能料到這位田大爺去了就不見面，聽了當然答應說是，惟恐那黃姑母不答應自己，向自己要人。那黃姑母並且還說道：「既然如此，我所派的人，已經完全出去了，那麽我也不留連先生了，就請連先生快快的也去替我們找上一找。這實在是一椿德行事，您是也他的朋友，當初又很不錯，就求您費心罷。」說完了，連連向他點頭，表示十分誠懇，連吉慶反弄得面紅過耳，甚麽也說不上來，唯唯諾諾的，不便久坐，告辭出來。那黃姑母送着他，還不住切實託付，告訴他有消息千萬打電話告訴一個信，又問了他那邊的電話號碼，告訴他這邊若是得有了結果，也給他通電話，以免兩下裏懸心。連吉慶一切都答應着出來。黃姑母直送他到門外，又派聽差去給他雇來了一輛洋車，看着他坐上去，她才回頭進門。連吉慶這裏坐着車，心裏方在轉念頭，田大爺找不到，自已回去如何交代。忽然那車夫跑了幾步，回身問道：「先生，您到那裏去呢？」連吉慶給他叫一聲不覺，聽他問了兩聲，才又一機靈，說道：「他們雇你是拉到那裏，沒有說明白麽？」那車夫笑道：「說也笑話，我拉了半天沒主顧，他們叫我也沒有說地方，祇給了我三毛錢，說是讓我拉您。」

阿墨林

去濕止癢 一滴即靈

癬疥酒濕 除病到藥

若非用「阿墨林」藥水則病必無霍然之可能

各處藥房均售

劉丁博士

整形外科 美軀手術

雀斑，蔴子，面瘡；

精細的手法 十足的效果 將五官及皮膚改醜爲美

並以學術經驗實在三號專醫

南京路山西路口中和大廈三樓 電話九〇一六七 診時下午六時前

全新男女結婚禮服出租

天福洋服公司

老靶子路西三六三號洋房 六路電車直達門口 電話四三四三八 詳章備索

顏魯卿上訴經駁回

被控嚇詐罪判處徒刑二年六月

律師顏魯卿、本地人、三十八歲、住四川路四十九號、因向薛邁羅會計師事務所買辦周景賡被盜案涉及之埔昌順五金號老闆張祖明莊源大小主莊繼孟家屬索詐六萬元未遂、又向唐慶岳家屬索得二千元、被法租界捕房以恐嚇詐財罪提起公訴、經第二特院熊棄萍推事訊判徒刑二年六月、併科罰金八百元、在上訴期內准交八千元保、顏魯卿不服判決、上訴於高三分院、業經高三分院准詞、於本月十八日由郭庭長偕同孫樊兩推事開合議庭訊問終結、昨日午後二時屆宣判之期、關心該案之仕女、到庭聽判者頗多、迨鐘鳴二下、郭庭長升座第三刑庭、命顏到案、略訊年籍後、即宣告判決、上訴駁回、

華德路盜劫開鎗

女工頭腿上中彈

損失金一鎗已被盜劫去

甬婦張金寶、三十二歲、家住東熙華德路愼德里九百五十三號前樓、向在民衆香煙廠爲工頭、昨晨六時四十分、張婦正擬離家赴廠工作、詎有盜匪二人、預伏門外、見張婦出門、即上前阻其去路、出鎗强逼其將下實戴金鐲、攜贓欲逃、婦大聲呼盜、被盜開鎗一響、彈中右腿、痛倒地上、盜逸去、迨捕房得悉派探馳往兜拿無着、乃將張婦車送醫院醫治、

嚇詐匪妄想

（漢口路擒獲）

洪秉彝一再投遞恐嚇信

不勞而獲百款

甬人洪秉彝、近因窮極無聊、於本月十八日正午五時許、書寫恐嚇信一封、投遞福州路三三一號向同鄉人沈餘慶勒索洋一千元、謂如允許、門口貼一紅紙條、否則當以激烈手段對付、沈初置諸不理、而二十一日晚九時、

又接一函

着將該款以鈔票包就、送往漢口路惠中旅館門首玻璃窗內信插中、自有人來攜取、沈即據情報告嘉興路捕房、由華探長王程應探目劉仲成密往守候多時、而無踪跡、嗣又接來信稱、緣無暇故不派人前往、約於前晚九時許、仍將鈔洋用信壳套封、上書

施姓接收

可也、探等按時依渠所言、將該函內藏似鈔洋模樣之紙張、仍放原處、在附近察視動靜、果見洪蹣跚而至、開啓玻窗、將信取去、入內徘徊一過、徐徐出外、距該旅館約有五十碼、當被探等上前攔獲、在身畔抄出信函、一併

帶入捕房

收押、昨晨解送第一特院刑三庭、工部局律師厲志山詳述經過、隨將恐嚇信及證函呈察、並稱被告在捕房謂本月四號以同樣手段向一王醫生者圖索三千元未遂、捕房正在調查、本案請爲延期云云、繼據事主沈餘慶

證明前情

稱余與被告素不相識、亦非資本家、他向吾索詐、實屬做夢一般、質之被告供詞支吾、與則韓推事諭仍還押、改期再核、

●爪哇五全代表抵滬●　國民黨荷屬支部常委五全大會荷屬總支部代表張國高明宇等、福建海澄縣人、已於昨日抵滬、今日赴京

●「小世界」不脛而走●　進步書店編輯世界書局發行之此種兒童叢書、第一批業於日前出版、全部計一百册、定名「小世界」、內容分社會、自然、常識、公民、語文、謎語、各類材料異常豐富、全書用彩色精印、各課文字皆有注音、書後並附複習課題、爲目前一般兒童讀物中所罕有、且售價極低、每部僅售四元、

●九福乳白魚肝油●　九福乳白魚肝油、行世已有多年、白蘭地最早最精良之乳白魚肝油、亦國貨中代替舶來品之要物、擅治傷風咳嗽、肺病癆傷、功能改良營養、助長發育、補益神經、强壯筋骨、並促進血質同化、使因筋骨組織與減低一般傳染病之感受性、凡孕婦、乳母、長成兒童、發育男女及體質薄弱、操心勞碌等人、均宜常服、向來每年秋後、因服者之激增及批銷之風起、必有一度活躍、總發行所上海白克路九福公司、本屆爲先事綢繆計、現已大批出貨、以廣供應、亦其獻身國貨事業之重要工作、想爲各界愛國人士所樂聞也、

●新華閔行辦事處開幕●　新華銀行近來增設錫辦事處甚多、上海之北櫃與吳淞兩錫均已設立辦事處、營業俱甚發達、最近又在閔行鎭添設辦事處一所、聘黃羅琛爲主任、辦理各種儲金及信託業務、業於昨日開始營業、

●京滬滬杭兩路貨商講習班消息●　京滬滬杭兩路局、爲使客商明瞭各項貨物運價計算方法、報運手續、規章條文及負責合作起見、曾向本埠各大行號商請派選學員、參加該局所舉辦貨商講習班、不收費用、並實地參觀一切、主教及領導參觀者、均係該局熟諳貨運情形之高級人員充任、該局報名者甚多、按報名先後、分班講授、以四十八人爲一班、授課以星期完畢、第一班開課已有一星期、

●大上海飾品公司之發起●　本市中國將有一最時代化的大上海飾品公司之創設、發起者爲上海藝術家及商界聞人、營業種類、舉凡關於時代士女一切裝飾用品、如新裝化粧香品手飾皮夾皮鞋襪子等、應有盡有、開幕籌備就緒、不日將裝門面云、

●信泰祥毛絨號消息●　本埠興聖街口信泰祥號、專售各種毛絨及粗細毛線、茲該號獨家經理商美最時洋行黑貓牌絨線、用最優等純粹羊毛製成、性質柔軟、耐久耐用、顏色鮮艷、開辦新貨到齊、門市批發均特別優待

●商務印書館印通志訊●　商務印書館最印各省通志、本年內先出湖南、浙江、廣東、福建、湖北、山東、其中除兩種早已出書外、廣東通志亦不日即可出版、今歲出版湖北山東三省通志、現正在預約中、即將於本月底截止、距今已無多日、該館自將通志發售預約以來、各界人士贊許備至、以其足資研揚民族文化之助、而各省行政當局提倡尤力、多量定購、分發各公共機關、聞湖南省已定購三百部、浙江省已彙定六百四十部、其餘各省亦正在接洽中云、

●中國旅行社招聘書記●　本埠四川路四百十號中國旅行社近擬招聘中文書記一位、以書法清秀敏捷爲合格、願就者、可開具履歷並附繳最近四寸半身照片一紙、函寄該社、合則函約面試、不合恕不作復、聞待遇每月薪三十元至四十元云、

君子不忽細微

「君子不忽細微」既爲古哲之所昭示、然則智者不忽皮膚小恙亦爲常識之所默認、蓋皮膚偶罹細微之損傷、似乎無關緊要、不加之意、而終成最重之禍根、乃至不可收拾、所以安全起見、不可輕忽、務必立即採用如意膏、此膏一敷、立能消毒而免傳染、及復止痛止癢、使瘡口迅速生肌、

山東王姆車站曲君誠之來書云「貴品如意膏、對於一切皮膚症確有消毒生肌之功、敝站職員因皮症抹用此膏、立見奇效、迅速告愈者、甚多也」

如意膏統治濕疹疥瘡、癩癬、頭腳瘡熱、癤面疹膿瘡、割破灼傷燙傷跌損蟲咬等症、各藥房均有出售、或向上海江西路四五一號韋廉士醫生藥局函購、每盒七角六、盒三元五角、郵費免收

敬送遺洩神效自療法 龍虎丸秘方

本堂祖傳之龍虎丸專治遺精早洩不育等病功力驚人向在上海老北門東福街十一號平價發售屢有聽久病者信仰來函稱謝不絕現因濟世起見特將秘方公開凡服各藥無效或效而再發者照方自服莫不根本除 張世德堂大房啓

最近由歐洲運到摩登女子皮鞋夜宴及跳舞穿着尤爲適合美觀

拔佳 上海分行

南京路二〇七號 電話九三三四三號
霞飛路九二七號 電話七一七〇五號
霞飛路五九七號
靜安寺路一一二七號 電話三四九三四號
南市中華路一四八號
北四川路一二一六號
東百老滙路四〇六號 電話五一八〇六號

逸園

亞爾培路

今晚八時半起賽

下期大賽 星期六晚八時半起賽及星期日下午二時半起賽

第七十四期　頭彩一〇八一號　二彩六四三號　三彩九六七號
搖彩號別　二彩一三一一號　小彩三個　九九二號　九六五號

第七十五期　頭彩四〇九九號　二彩十九九號　三彩一〇九號
搖彩號碼　二彩一五七號　小彩三個　九三六號　八九號

新出歷代集聯碑帖九種

史晨碑集聯一册洋五角　蘭亭叙集聯洋五角　右軍千文集聯洋五角　聖教序集聯洋八角　急就章集聯四角　麓堂碑集聯六角　五分又右千文聯二角　聖教序聯二角　皇承碑聯二角　千文聯二角五分

上海望平街 南京太平街 有正書局啓

負笈來滬之皖女生自殺

投考商學院不取　亭子間內忽聞異聲　瞳神不縮打針不吐未明所服何毒　遺書一致女朋友

一月前有負笈來滬之皖籍女學生、年齡約二十二三、携簡單行李、至法租界霞飛路姚主教路附近一四九四號祥泰煙紙店三樓、租一亭子間寄居、平日態度殊

沉默

房中舖小床一、桌一、幷細舊手提箱各一外、僅書籍數冊、餘無所有、房租按月六元、食則包於附近、生活似殊枯澀、漸有人知其來自安慶、即安慶人也、名董讓元、投考本埠之國立商學院、迨揭曉、名落孫山之外、於是居恒鬱鬱、羈留滬上一籌莫展、昨日之夜、約七點一刻鐘、同居該煙紙店樓上之人、忽聞亭子間內起

異聲

似有人跌撲者然、疑而入視、見董女神色大變、不甚省人事、當即報告捕房、派探往查、察知爲服毒、即送海格路紅十字會醫院、因無空餘病房、乃轉送巨籟達路體仁醫院、醫生疑爲吞鴉片或嗎啡類之毒物、但察瞳神並不收縮、打針使吐亦不吐、惟嚮有微薄之酒氣、似用其他毒物和酒而下者、其爲何毒、則暫時不能斷定、當記者往探時、女在急症室、將移臥於樓上四十八號病房、該女身段非

苗條

穿花印度綢旗袍、白帆布藍橡膠邊跑鞋、灰色絲襪、短髮不鬈、眼半開唇微啟、不能發言、神志猶模糊、該女之服毒、一般人均料係投考不取所致、當時探員在其臥室中搜得遺書四封、其一係寄安慶東門小拐角頭二十三號呂姓女友者、此數函現均存於法捕房、房門經下鍵後、鑰匙亦由探員帶去繳存捕房、據同居者言、女有二三

男友

有時來與談、但非日日至、其包飯處即在隔壁、逢餐時須自往通知、方見送來、昨日於午飯後未見出門、晚膳時亦未往通知包飯作送飯、蓋此時正服毒以待死神之降臨耳、

袁世凱姪兒求售

清宮翠玉鳳凰

◎香港二十五日電、袁世凱姪袁英、携清宮翠玉鳳凰各一到港求售、取價十萬、

偽造二十八萬張香烟贈券

福新廠發行所兌現時察覺　跑街串同承印所拘押候辦

福新香煙廠跑街甬人陳文光、與山西路六三六號業德興煙紙店夥戴家祥華文印刷所夥李瑞堯等勾結、計劃偽造該廠香煙包內所附之贈品券、緣是項火柴贈券、得者如不掉取火柴、則積至一千張、可向該廠之牛莊路發行所兌取現金七元、故陳等遂萌圖利之心、特依原券式樣、向虹口乍浦路一〇九號日商金川製版所製就銅版兩塊、而後再向乍浦路三百號日商川源印刷所定印假券

訂印二十萬元

就與眞券對照之下、覺假者設色過淡、使人眞偽立辨、魚目難以混珠、爰着該印刷所重印、且將券數增至二十八萬張、既成、似能朦混、乃由戴家祥於本月十二日携一萬張赴發行所兌現、當時職員以戴係煙紙夥、如此巨數之券、必係煙紙店

陸續收存

即付給現洋七十元、次日戴又携五千五百張至該所兌現、所中人稍起疑心、誘謂現款不足、給以收據一紙、不料戴於十四日竟第三次往騙、所帶偽券仍爲五千五百張、而該所亦仍以一收據給之、一面則將所收假券

送交廠中

由經理王鈞康據情報告普陀路捕房、請求查究、直至前日始由施副探長拘獲陳戴兩人、繼而將李瑞堯緝獲、並搜出銅版兩塊、印就偽券一萬九千六百張、昨晨解送第一特院、由詹推事提審、捕房律師張天蔭陳述案情後、福新廠亦派員到庭證明

眞偽兩種贈券不同

之點、質之被告等、則互相推諉、陳文光供係彼將此假券在芝罘路天然旅館賣與戴家祥、共六萬五千張、每萬價六十五元等語、李瑞堯承認代陳等製版及向日人印刷所定印、末由被告律師范剛等爲之辯護、結果庭上諭各被告還押、候定期宣判、

淮陰縣長秘密視察

五里莊小學教員羣居一室　言不及義　分別記過

淮陰訊、新任淮陰縣長祁雲曦、來淮數月、對於地方小學、不時秘密分別視察、所有校長教員、稍有不合、即立予撤職、或則斥責記過、日前祁、前往北鄉五里莊小學視察、到校時、該校女教員丁佩蘭男教員丁承滔高以芳等、因不知祁係縣長、談笑自若、並未招待、所談之話、竟爲祁所聞悉、當時祁勃然大怒、指斥不是、回城後、即令知該校云、「查教員丁佩蘭、丁承滔、高以芳等、羣居一室、言不及義、殊屬不成事體、應予分別記過、以示儆戒」一面通飭全縣學校、一體知照、

少女爲婚姻投河自盡

寶應訊、縣屬六區黃尚鎮小學教員王之芬、其妹之芳、現年二十四歲、尚待字閨中、今秋由王作主、將其許字於一年逾四旬之同鄉某、不日將行訂婚、其妹鑒於此項婚姻前途渺茫、勢必絕望、氣憤之餘、遂於日昨背人投河自盡、及發覺已不能救、

綁殺林白愛子案中之嫌疑犯 指印符

與窗上所得　但仍否認

◇有名巴利者犯同謀嫌疑已被捕◇

◎紐約十四日國民社電、林白大佐之子綁殺案嫌疑犯霍浦曼將改期至十月一日再行審詢、因法院對於霍之犯罪嫌疑尚須詳細調查也、今晨法院詢問其他證人、林白大佐亦將由西岸飛來、到庭作證、同時被告律師福賽脫稱、將有新證據發現、惟尚須調查、據聯邦偵緝當局之意、霍之態度已漸示弱點、或將伏罪亦未可知、因厲綁嚴訊、彼之前後供辭、已有矛盾也、

○紐約二十四日路透電、林白子被綁案中嫌疑犯霍浦曼、今日在警察武裝監護下解至白郎克斯法院、略訊數語後、堂上諭令還押、至十月一日再審、同時有警察數人刻已出發前往德國、調查被告過去之事跡、

◎紐約二十四日哈瓦斯社電、林白子被綁案現仍繼續審訊、聞嫌疑犯霍布曼指印、即係林白愛子臥室窗上所檢得者、雖經迭次否認、似屬確鑿、

◎美國紐傑賽州佛里荷爾德城二十五日哈瓦斯社電、此間有一名巴利者、因有與霍布門同謀綁架林白愛子之嫌疑、業已被拘、

南京路浙江路東中
中華百貨商店
秋季大減價　空前大犧牲
各色紡綢每尺八分（定頭部）
芬芳綢旗袍料每件二元半
雙面緞每尺三角八分
加重縐綢袴料每條九角八分
德國紋皮新款女高跟每雙五元八角半
女裝中統全絲襪二雙一元　再送一雙
女裝上等蔴紗襪三雙一元　再送三雙
▲平邊呢帽　每件一元八角▼
▲加厚男女浴衣　每件二元八角半▼
▲振豐老牌春秋衣　每件六角半▼
▲印花閣毯　六條五角▼
▲十二寸牛皮書箱　每只一元四角▼
▲三格食盒　每只五角▼
▲巴黎玫瑰頭水　每瓶五角　買一送一▼

寡婦不幸之遭遇

懷孕之後忽被遺棄　和解無誠意　傅良珍要求嚴傳銀號主人

虹口熙華德路德泰銀號主人孔藩欽、年已四十、本有妻室、近忽被住居同孚路華順里五弄十一號之粵籍婦人傅良珍具狀以遺棄妨害風化罪自訴於第一特院、其情緣傅良珍年三十四歲、本嫁陳姓爲妻、不幸夫於去年病故、遺下髫齡一女、別無長物、

寡婦孤女

以謀生乏術、度日維艱、傅時思擇人再醮、以爲終身、會於本年二月間、傅至南京路永安公司商場購物、無意中與孔藩欽相邂逅、雙方眉目傳情之下、旋即相通款曲、並訂後會之期、從此二人過從甚密、或相偕出遊、惟亦僅普通友誼關係耳、至本年三月間、孔以在南京公幹、來信邀傅至南京遊玩、同住中城旅館、約一星期、二人在此時發生肉體關係、誓共白首、嗣返滬後、又陸續在西藏路大中華飯店開房間幽會數次、並由孔二次給傅洋九百五十元、以作生活費用、而數度春風後、傅已懷身孕、至今已達八月、行將臨盆、傅正

私心欣慰

從此終身有靠、不料好境不常、自本年廢曆六月初、孔忽絕跡不至、傅屢赴德泰銀號尋訪、孔避不見面、傅熟思之下、以孔始亂終棄、心實不甘、乃延律師提起自訴、法院傳狀、於前日由吳則韓推事特開刑二庭集審、被告孔藩欽未到、僅由自訴人傅良珍供述如前、並謂前日被告曾

挽人前來

說和、以其並無誠意、故和解未成、請求嚴傳被告到案訊究、吳推事核供、遂諭本案改期本月廿八日下午再訊、

大阪曾爾女校被風吹倒　壓死女學生十五、傷校長教員二十、

崇明新開河鄉刦案 盜犯楊三狗呼冤

不允合會　挾嫌誣攀　據稱從未離滬

住華界斜土路新橋頭大中里三號經放黃包車爲業之海門人楊三狗、二十二歲、因與本年五月十六日崇明下沙南新鄉新開河鄉人劉士宰家刦案有關、由倖犯龔金江、胡大郎（二人各處徒刑九年早已執行）供出、餘緝未獲、現始偵悉楊三狗於廢歷八月十六日假法租界太平橋菜市路鴻運樓菜館、爲其故父做六旬陰壽、遍發請柬、大宴賓朋、遂由縣府備文派警來滬、投特二法院請求協拘移提、法院准咨、知照捕房派探協同馳往鴻運樓將楊拘獲、由章朝佐推事開刑一庭提訊、捕房律師顧守熙陳明案情、對移提一節、表示不反對、繼由來警聲述案情、請求移提、訊之楊三狗供與胡大郎認識、他面拖黃包車、因要合會、邀我不允、結怨誣攀、但我向在上海、並未離開、與龔金江不相識、庭上核供、遂諭楊三狗准交崇明縣來警帶去、

情節離奇學生指先生一二八時捐款飽私囊

遊戲場中相逢發生爭執　拘入警局陳關洪祇認私人借款

前年一二八暴日侵滬時、本市大中小各學校激於愛國熱忱、自動捐募航空救國捐、有住居法租界望志路永吉里三十三號之本地人徐泰（現年二十歲）、當時在附近某小學肄業、亦領得捐簿、廣爲勸募、會有該校教師陳關洪（二十七歲、上海人、現業電影）、向徐生云、爾之捐簿交我、可代捐募、徐生立即將陳捐簿一本、事閱數旬、徐生欲結束、向陳師索簿據、陳云共捐募十六人、每人兩元、共三十二元、收據已給、但款未齊、徐生格於師尊、不便強索、迨後徐生轉學他校、而陳改業電影、徐生屢尋無着、不得已暗整繳銷、前日傍晚六時、徐生偶至福安游藝場找友、適遇陳關洪正在觀劇、徐向索討航空救國捐款及私人借款三十元、陳祇認私款、否認航空捐款、因之爭執、鳴由請願警孫傳富帶入一區二分所請究、經劉所長訊後、判解局訊辦、

閨女殉情 舊禮教下犧牲 投繯

反對不自主的婚姻

餘姚訊、第三區進治鄉、居民姚炳棠、務農爲業、生有一女、名月香、芳年二八、嬌小玲瓏、姿色可人、曾肄業於虞驛亭白馬湖春暉中學、當在校時、早與同學周金水發生戀愛、並訂有白首之約、因其父頭腦冬烘、故迄今尚未實行、本年四月間、姚由其友介紹、許女與方橋劉姓爲室、事爲月香所探知、一度反對、終爲其父不允、前日下午六時許、月香寫信一封致函周郎、略謂我爲舊禮教下犧牲矣、時適爲其兄所偵悉、當告知其父、遂將周書信一封搜出、並嚴厲管束、詎月香於羞憤之餘、當晚懸樑自盡、經其父察覺、已屬無救

老年嫂子 孀媳琵琶別抱

天良未泯願同歸但恐貽人笑

高郵人孫廷國、六十七歲、有孀媳孫高氏、年已四旬、並一孫、長者年已十齡、幼僅三歲、孫氏自夫病故後、未及兩月、因鳥海上繁華、遂離故來滬幫傭、從於去處多初、由人攜帶長子抵滬、未幾即與同鄉張泰昌姘識、同居於閘北寶昌路佩德里十一號、張係木匠、每月所入、尚稱豐裕、孫廷國自孀媳出走後、音信全無、東心殊覺焦急、三齡幼孫、依依膝下、撫景思情、老懷益增悵惘、而不知乃媳早已在滬琵琶別抱、是以廷國望眼欲穿、而迄未得其孀媳片紙隻字、於是一恨成疑、因疑生慮、故乃在各同鄉中四處探詢、始悉乃媳在滬、已非昔比、與同鄉人張泰昌同居、傳、早經改嫁、孫廷國得此消息、無異晴天霹靂、憤怒異常、遂於本月二十日、偕同胞弟孫廷順、由原籍來滬、會同在滬謀生之其子林文及族人孫陳氏等、於昨日按址馳往張泰昌寓所、瞥見媳二大腹膨然、老人之懷益覺氣憤、惟尚忍氣吞聲、婉言勸其歸去、詎張泰昌竟出而攔阻、孫廷國當即向其理論、張自知理曲、竟恃強行兇、孫廷國等見形勢不佳、遂鳴警報、附近崗警、將張兩造、一併帶往九區公安局、據孫高氏供稱、我與張泰昌姘識、業已數年、刻已懷孕八月、雖願隨翁歸去、但大腹便便、此時回鄉、面目、俟明年產後、始允同歸等語、據張泰昌供、則自認不諱、該氏以誘姦罪嫌、且敢有凶逞强、實屬不法已極、爰備文將原被兩造、申解總局、聽候法辦

知味觀杭菜館之新穎贈品

可得一千券聯合贈品券之希望

昨日得千券者少年路九十號黃濟元君大馬路石路口知味觀杭菜專家所烹之西湖佳酌杭式麵點有口皆碑早經馳名海上自聘請特司昆仲執掌廚政以來所烹之菜肴益見精美最近新增一種上品名菜中種二菜一湯售洋五角一種一菜一湯售洋三角非但適口而且精美誠價廉物美別開生面之杭菜也該館主人爲增加各界仕女興趣起見自廿三日起舉行特別大贈品以換獎方法贈送聯合贈品券大者千券百券最小者亦有三券其辦法凡往該館交易一元者即可抽摸一張多則類推公館行號定送筵席或和菜亦得照章贈送云

馮氏斷癮
救苦金丹
第一戒烟
奉送

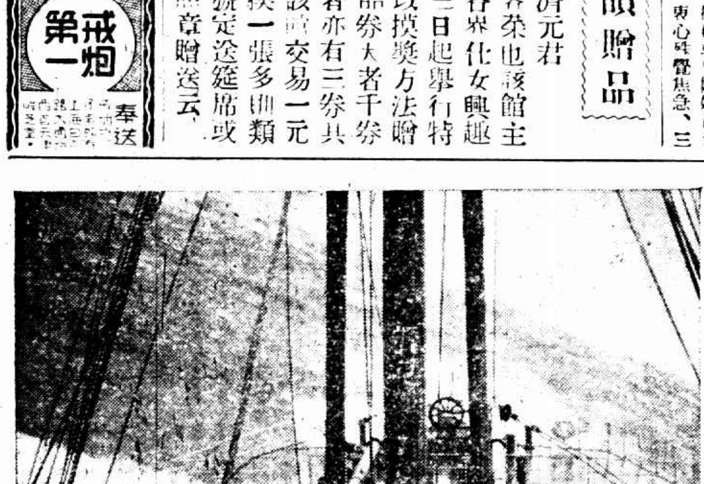

××××××××××××××××××××××××××××
行駛橫濱神戶之海輪「李將軍」號・途次遇颶風船身側傾達三十餘度・在船面上看海潮鼓盪・高[illegible]・
××××××××××××××××××××××××××××

翔舞台 全部彭公案 ...插...武劇

閘北香煙橋堍天寶路翔舞台戲院、係寧城人王樹寶創設、近正排演連台戲全部彭公案、營業鼎盛、月有盈利、前日下午七時二十分許、有居住虹口愛而考克路之煙廠工人常州人陳愛生、邀友翟顧拋頭、李榮林、陳林生、徐家賢等、前往該院觀戲、因售票價目問題與售票員爭噪、經人解勸、陳等照價購票入內、坐於樓上看戲、不料該院收票之鹽城人袁長根忽上樓干涉、將陳猛推、跌落坐下、陳起論理、又起爭吵、人叢中忽有人大聲喚打、陳等當被形如茶房者拖出毆打、觀衆內從旁鼓掌呼號、秩序紊亂、經崗警趕來、將一干人帶入警所、押禁一宵、於昨晨提訊、警所以案關糾衆毆打、備文將一干人證併解總局二科訊辦、

撫甯發現古物 石屋◇鐵鐘

撫甯訊、縣屬徐各莊住戶王馨之、於二十日鑿地下種、覺地下甚空、遂續挖掘、發現地道一段、長約二丈餘、盡處爲一小廟式之石屋、共有四層、當將石板掘開、發現內有香爐一個、磁瓶一隻、均甚精細、一時觀者雲集、有古玩商爭之道、出洋十元購去、因天已將晚、故王乃派子看守、定翌日繼續發掘、但夜間王忽臥病、臥床不起、村民迷信、故未再掘、又縣城東北西中台村、有富戶翁得福、鑿地新屋、掘深約五尺許、發現磚瓦無數、但皆破碎、於其中得鐵鐘一、上有不識之文字、此有瓦片數、均排列整齊、據謂係康熙年物、價值甚鉅云、

復康洋酒號主 鄺燕樓被控

一案未了又一案

廣東人鄺燕樓、在本埠三洋涇橋開設復康洋酒號、今自忽然關閉、上月鄺爲故意詐欺以誣告罪控之於第二特院、開庭審理、後因補傳證人金石、鄺之舖保、爭昨日下午二時續審、自訴人陳述案情、金明晰證人金石、在南通未知、具狀聲明、狀內涉及鄺子儒基、尚待傳訊、故再改期、下月九日續審、惟鄺於第一特區法院、尚有與匯豐公司債務一案、業經執行、除將扣留該店之洋酒等拍賣外、尚須向之追繳四千餘元、祇因鄺已將店關閉、從前與[illegible]、延宕日久、該公司偵知鄺在第二法院、爲人所控、並曾到庭、因即具狀聲請、由第一特院來文移提、王庭長先訊被告在第一特區有無他案、鄺稱尚有、及示以提票、[illegible]公司代表陳述案由、並被告不曾執行之情形、王庭長鑒於[illegible]四十元隨傳隨到之殷實舖保、以備移解第一特區法院審案云、

警士拭槍 彈傷少婦

要案不命

住閘北長安路同安里三一五號前樓之劉長清、向在警署爲巡邏警、與妻楊氏（廿歲山東籍）同居、其後樓住者爲同事孫統三、昨日下午一時許、孫值班在外、旋忽歸家、出所佩之手槍、加以拂拭、豈知偶一失手、彈忽飛出、竟中於前樓劉楊氏之右腿、血由袴管中直淌而下、痛極而踣、其夫即送寶隆醫院、開刀將彈箝出、當無性命之虞、

細故執爭 聚衆毆鬥

海甯路裕順當、近因粉刷牆壁、雇有漆匠蔡和尚王阿海等工作、日前蔡和尚正架竹梯工作之時、突有林興發之弟、手攜豬肉、路經該處、觸動梯脚、致蔡險由梯上倒栽而下、因之發生口角、後經人勸始息、不意昨日林邀集多人、前往尋釁、蔡等當時亦不甘示弱、雙方遂告衝突、結果、蔡和尚頭部被毆受傷、林興發則被石灰水潑、傷及雙目、附近崗警聞訊、狂吹警笛、中鄰崗同捕獲蔡和尚王阿海林興發葉阿能等四名、其餘均被兔脫、遂將蔡等帶往四區一所、經符所員審訊、除將林興發轉送寶隆醫院診治外、餘併解公安局核辦、

意太子妃產女 全國未聞砲聲

◎羅馬二十五日路透電、意王太子妃夜產一女、全國雖甚失望、但因母女皆安、殊以爲慰、當時並未鳴砲、若生男、則陸軍將鳴禮炮百門、海軍二十一門、按王太子年三十、一九三〇年娶比公主爲妃、此次乃初產也、

平湖不法巡官 解省法辦

平湖訊、縣公安局長吳三青被人以貪贓枉法、縱警歿民、控於民廳、經派員一再來平密查、實係不肖部屬、朦蔽局長所爲、遂令飭縣府通知公安局、將科長金桂林、督察員金祥福、巡官黃國基、探警吳樂甫等扣留、詎沈金兩人、早已得訊、辭職他往、乃將黃吳兩人扣留、於念五日上午七時、由公安局警長吳吉請會同警察隊、備文押解省、送往民政廳、歸案訊辦、

滿師學徒 竊款潛逃

閘北姚家石橋晉泰莊、有滿師學徒傅宏明、十六歲紹興人、昨日下午二時許、乘人不備之際、在帳箱內竊取鈔洋二百三十元、又帳檯內竊取鈔洋十六元、小洋一百角、潛逃無踪、該店覺察後、着保追還、

英購美元

英磅下跌 美貨上漲

據金融界可靠消息、英國昨日(廿五日)開始用平準匯金基金突購進美元、按英國此舉、爲美廢棄金本位後之第一次、昨日(廿五日)下午三時、英對美收盤爲四元九角六分八七五、較前日小去一分半、乃致使一般人疑此爲停止英美匯兌平準之先徵、恐美亦將拋出大批美元、故其國內物價股票、自昨日下午起、一致上漲、尤以小麥爲最、

日郵船摩耶丸被大風吹上陸地 (振青寄)

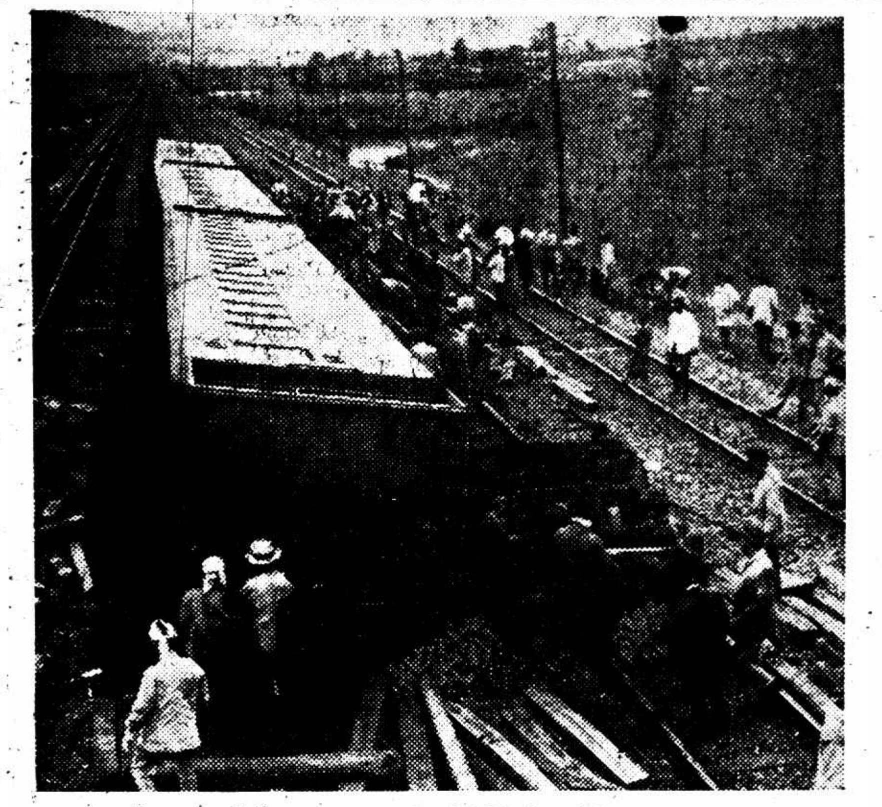

日火車被颶風吹倒情形 (振青)

西歐用金國 成立互助自救協定
規定六國交換商業利益 申明維持金本位決心

◎日內瓦二十四日國民社電、法・意・比・荷蘭・瑞士及盧森堡等金集團國家今日成立互助自救協定、以鞏固各該國處於他國壓力下之經濟狀況、該約並規定六國交換商業利益、以改善各國間之商業關係、該集團發表公報申明維持金本位之決心、由各國並委派代表組織一委員會、研究增進六國商業及經濟關係、提倡會員國間之旅行事業辦法、藉以振興交通事業云、

美銀派議員畢特門預料 兩年內世界銀價或將固定
升至每盎斯值美金一元二角九分

◎華盛頓廿四日國民社電、國會銀派領袖參議員畢特門、今日在美國礦務會議中演說、預料兩年以內世界銀價將升至每盎斯值美金一元二角九分、畢氏復謂美國可進白銀、其中國亦多以白銀爲貨幣者、將來結果或將固定爲上述之數、畢氏對於羅斯福總統行白銀購買法案頗爲贊美、並稱、財部所有在一元二角九分以下購進之銀、政府皆有利益、惟如銀價今然上升、則將使世界匯率紛亂、而美國與他國競爭者云、

大條近期長一二五 遠期長一八七五

◎倫敦二十五日路透社電、今晨此間大條銀價、近期二十一便士〇六二五、遠期二十一便士一二五、較昨近期長一二五、遠期長一八七五、又訊、今日午後二時、倫敦對紐約匯價如下、英金一鎊合美金四元九角七分半、美金一元合英金四先令〇二四一、

法已竭力設法籌措 將貸長期借欵與蘇俄

◎巴黎念五日國民社電、近日外間盛傳法國政府將貸與蘇俄以長期大借款云云、此說今已證明爲確、謂法政府已有貸款與俄之積極準備、並已竭力設法籌措此款、惟法國之實業家則力持異議、並以去就力爭、謂倘法國政府允貸款蘇俄、或由法國政府與以援助、而收得貸款時、彼將立即捐冠而去云、因此月前僅有平常自行償付之商業貸款可借蘇俄政府之借用云、

國際限制橡皮委員會 將增高每年出口限額
由一萬五千噸至二萬五千噸
決與暹羅談判覓滿意辦法

◎倫敦二十五日路透社電、國際橡皮種植聯合會委員會、因暹羅拒絕批准橡皮限制協定、今日特開會討論此事、暹羅代表未出席、委員會卜決議與暹羅談判覓取滿意解決辦法、

◎倫敦二十五日路透社電、國際橡皮限制委員會前所定之國際限制辦法、規定暹羅出口限額爲一萬五千噸、九月十四日暹羅國會對此限額表示不滿、不予通過、暹政府因以辭職、國際限制委員會今日集議於倫敦、考慮此事、據金融新聞之消息、該委員會或將增高暹羅每年出口之限額、由一萬五千噸至二萬五千噸、

暹新政府成立

◎曼谷二十五日路透社電、首相斐耶披職所組成之新政府、今日由國會一致投信任票、

欽休邊境剿擊竄匪

◎屯溪二十五日電、擾浙遂安之匪、敗竄歙休邊境、國軍開往剿擊、二十四日在楡村旃田間接觸、二十五日屯溪人心尚安謐、

于學忠與殷汝耕陶尚銘會商後 決派隊圍剿玉田殘匪

◎北平二十五日電、于學忠二十五日在宅召殷汝耕陶尚銘商三小時、決派遵化玉田薊縣三河四縣保安隊圍剿、電各隊長指示機宜、於下午返津、據談玉田匪一路由燕山口出現、正攻三樂合村、一路由界山口出佔戴官屯附近村莊、鄉民分逃平安城邱家屯避難、

◎北平二十五日電、殷汝耕晨十時謁于(學忠)報告玉田匪情、二十四日夜該匪二百竄佔遵北大小李莊搶掠、燒殺民房、保安隊聞擊後、二十五日晨七時匪敗回燕山口、團丁死六七人、

倫敦證券交易所 星期六停止營業

◎倫敦二十四日哈瓦斯社電、證券交易所當道頃決定、今後每星期六日完全停止營業、至何時爲止、待後再議、

英又增進口蛋稅 我蛋商請救濟

◎南京二十五日電、英又增加華蛋進口稅、我蛋商請實部設法救濟、並請咨外部向英提出交涉、

東路總部 撤銷進城百貨稅

◎福州念五日中央社電、東路總部准連城民衆之請、嚴令撤銷連城百貨捐、以蘇封後災黎、

浙二千萬公債 發行有待

◎杭州二十五日中央社電、浙財廳息、二千萬公債條例、財部尚未公佈、發行期須公布後正式決定、又將來決向銀行界抵押、決不向民間攤派、增加人民負担、又聞該公債已決定以一千二百萬辦理工賑云、

今晨國外商電

紐約市場念五日電訊

	前日收	廿五日開盤	十時半	十一時	十二時	十二時半
十二月期棉	一二·六八	一二·六〇	一二·六二	一二·五七	一二·六〇	一二·六七
三月期棉	一二·八〇	一二·七五	一二·六七	一二·七一	一二·七三	一二·七九
九月期美銀	……	……	……	……	……	……
十二月期美銀	……	……	……	……	……	……
十二月期橡皮	一五·六三	一五·六〇	一五·五四	一五·四九	一五·四九	一五·五〇
五月期橡皮	一六·〇三	……	一五·九三	一五·八八	一五·八八	一五·八八
十二月期麥	一〇三·七五	……	一〇二·五	一〇二	一〇二·七五	一〇二
五月期麥	一〇二·六五	……	一〇一·五	一〇〇·七五	一〇二·五	一〇二·六二五
五月期玉蜀黍	八七·五	……	……	八六·八七五	八六·八七五	八六·七五
美對英匯價	四元九角八分三七五	四元九角七分二五	四元九角七分二五	四元九角七分半	四元九角七分	四元九角七分

倫敦市場念五日電訊

	前日收	上午十時	十一時	十二時	下午一時	二時
英對美匯價	四元九角八分三七五	四元九角七分八七五	四元九角七分六八七五	四元九角七分三一二五	四元九角七分三一二五	四元九角七分半
倫敦對巴黎匯價	七四·七一	七四·五九	七四·六五	七四·六五	七四·六五	七四·七一
倫敦標金市價	七鎊〇十一便	……	七鎊一先二便半	……	……	……
倫敦大條近期	廿一便〇六二五	……	……	……	……	廿一便〇六二五
倫敦大條遠期	廿一便一二五	……	……	……	……	廿二便一二五
十月期倫敦麥	五先令三便	……	……	……	五先〇六二五	……
十月期倫敦棉	六·八〇	……	……	……	六·七二	……
十月期橡皮價	七·五	……	七·四二七五	七·四二五	……	……
十二月期橡皮價	七·六二五	……	七·五六二五	……	……	……

日京都西陣小學校被風吹倒、壓死小學生五百名、警察與童子軍忙於救護(一)

哈埠華商紛紛倒閉

◎哈爾濱二十五日華聯社電、九一八後北「滿」農村之疲弊達極度、據哈埠日本商工會議所最近發表、種大豆一晌地之生產費二十七元、今年收成每晌七十五布度、售價祇有二十元、即每晌地虧損七元、上記調查係自作農、佃農之窮困、當更加甚、因此哈埠之華商、自去年冬至今夏、倒閉一百數十家、三十家之糧棧減至十餘家、油坊四十餘家減至十二家、火磨十六家減至九家、中國交通兩銀行之業務甚蕭條、僞中央銀行對華商不願貸資、坐視其沒落云、

美紡織業工人已復工 勞資間空氣仍舊緊張
一部份公司拒絕罷工人復工

◎華盛頓二十四日路透社電、紡織業工人罷工三星期、今日遵照其領袖之決議、恢復工作、雖復工條件尚屬溫和、但勞資雙方間仍有緊張空氣、工人所指摘者、雇主對於工會會員、加以歧視、尤以南方爲甚、同時雇主尚未明白表示其對於調解會報告書之態度、工人聲稱、歧視案件即將開始交涉、而雇主方面對於態度未定一說、謂彼等略需時日、始可議定其政策云、麻州某紡織公司今日拒絕復用罷工工人、並將罷工時留廠工作者繼續錄用、北加洛里那州康寇德地方罷工者二百人、今日盤踞法院、聲稱彼等返廠時、廠商告以已無遺缺、如法院不設法還其原有工作、則彼等將永留於法院中云、

殷同一度赴楡

◎天津二十六日電、殷同二十五日晨一度赴楡、海[illegible]公務、當日仍返

◎北平二十五日中央社電、殷同在楡事務未了、尚須一二日始返平、

日京都西陣小學校被風吹倒、壓死小學生五百名、警察與童子軍忙於救護(二) (振青)

標準雪花

十六歲小姑娘

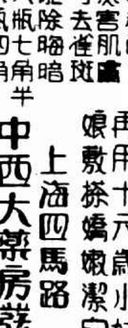

香料細潔
香味幽靜
不起面條
無害肌膚
可去雀斑
能除暗晦
大瓶七角半
小瓶四角

先用明星花露香水溶化水中洗臉
再用十六歲小姑娘敷搽嬌嫩潔白

試用瓶售洋一角

上海四馬路
中西大藥房發行

美麗牌

有美皆備
無麗不臻

令人可愛

華成烟公司出品

青年搭客失踪 料於深夜蹈海

……連叫三客飯僅食少許隔夜已露異狀

寧波訊、三北公司寶興輪二十二日傍晚由滬開駛來甬、第四層甲板統艙有一男搭客、面長、着華達呢長衫、年約二十四五歲、操甬音、似係商人、並無行李、態度無異常人、惟於該輪駛出吳淞口照例開飯時、該客因統艙無飯供給、自叫蛋炒飯一客、食二三口、謂味不佳、棄而不食、改叫肉絲蛋炒飯、僅食二三口、亦謂其味不佳、停食、又叫白飯一客、炸菜肉絲湯一碗、亦祇食少許、承值茶房以爲該客脾氣異常、並不注意其他舉動、二十三清晨五時許、輪將駛抵鎭海口時、統艙中搭客均已起身盥洗、準備登陸、而該客忽失所在、滿船尋覓、卒無踪影、估料當已投海自殺、該客毫無遺物、即華達呢長衫亦未存留、姓名更無所知、

一妻一妾 謊稱內助無人 控告旅館主要求贍養費

……沈品仙要求贍養……

松江女子沈品仙、現年二十七歲、略具姿色、有山東人名曰李棟臣者、年三十六歲、住法租界新橋街寶安坊十四號、開設裕昇公旅館、因見品仙貌美、乃以內助無人爲由、先與品仙闢室旅社幽會、言明先行同居、容後補行婚禮、去年十月間、由徐賃屋於法租界皮少耐路餘康里七號、實行同居、嗣品仙發覺徐棟臣不惟有妻、近且又納一妾、致雙方頓起惡感、徐乃與品仙日疏、不惟不與之同居、且不顧贍養、品仙不得已、近乃延律師具狀第二特院、訴請判令被告徐棟臣一次給付贍養費洋三千六百元、法院准詞、昨由馬義述推事開第六法庭傳訊、被告徐棟臣未到、延律師代理出庭、當由原告沈品仙到庭供述被誘姦遺棄情形、馬推事核詞、遂諭本案改期十月一日再訊、

販紅丸（圖）謀殺（突） 太原坊口 續獲三同黨

……案候吊前卷再訊……

住閘北華興小菜場十七號山東人蔡永泉、十九歲、近在法租界鄭家木橋街大方飯店四二八號房間內販賣紅丸、於本月十八日午夜、被法捕房督察長金九林偵悉、即往將蔡拘獲、抄出紅丸八千粒、及售下大小洋近卅元、解送特二法院訊押偵查後、又在該飯店同一房間內續獲本年七月五日在菜市街太原坊口、爲爭賣紅丸權利謀殺甬人方以卿、宋鑑案內同黨伍林梅、毛阿根、李昭生等三名、解法院訊押偵查、各情已誌前報、茲悉蔡永泉販賣紅丸部份、業經章朝佐推事審理終結、於前日判決、蔡永泉處徒刑三年、紅丸併沒收、伍毛李三被告之殺人宋鑑案、昨日由李昌十推事開庭提審、因與前獲兇犯尚於執行徒刑之李得才、沈榮興兩犯有連帶關係、庭諭候吊前案卷宗、改期廿九日再訊、被告等仍還押、

青島打字機廠 主人捲逃在滬拘獲

……抄出贓物多件價值數千元……

甬人余林富、在青島開設打字機器廠、此次捲取打字機八架、算帳機一只（值價二千數百元）來申、爲青島羅生泰洋行督察余林富捲逃之打字機、係該洋行之貨、是以電致上海水巡捕房、請飭查拿、捕頭乃派探蔡震林偕永年等四出偵查、得悉余林富匿居平涼路一百六十五號、遂會同楊樹浦捕房探捕按址前往將余拘獲、供認先時由乃妻攜帶打字機三只來申、本人自帶打字機五只算帳機一只、於是一併起出、解入水巡捕房、將余林富移送地方法院、昨由湯汝修檢察官訊供判押、一面由水巡捕房致電青島官廳、請派員來滬迎提歸案訊辦、

方斜路 火傷人

……兩廚傳訊推諉……

南市方斜路三德里六號、於前日忽然失愼、經西南兩區救火車馳往撲滅、未成巨災、僅西台略燬、惟當時火起時、二房東戴林氏及房客高潘氏二家搬取箱子、偶一不愼、箱子落下、致將另一房客管李氏及管李氏之女夜壓傷頭部、傷勢頗重、當即送交上海醫院醫治、嗣經二區總署飭傳戴林氏及高潘氏到案訊問、互相推諉、李區長略訊一過、一併申解總局收訊、

戲院中 撞見逃妻

住居閘北長安路怡興里二十三號之甬籍人朱滿生、昨日下午二時許、在共和戲院觀劇、忽見其逃妻錢氏與一小白臉、及一男子同坐觀劇、朱乃不動聲色、即押行出外、喚警拘人、將錢氏等三人一併帶住、押解捕房、帶往四區、訊問錢朱滿生供稱、二十八歲、錢氏於本年二月間捲逃、請求研究、朱錢氏供、二十五歲、承認捲逃、惟不認與另一男子有關係、該男子非姘、名徐春榮、紹興人二十五歲、住法租界、亦認與朱錢氏無關、另一女子稱名陳英美、廿一歲、嘉興人、今天因與朱錢氏及徐春榮等同往觀劇、但不知徐與錢氏有無何種關係等語、問官核供、以案關刑事、未便擅專、故將合併送公安局發落收訊、

遊廟撞見 嫌夫粗魯不願同居

……押入警局……

本地人袁鴻基、廿五歲、住大東門老新街三號、業雜糧掮客、於上年春憑媒娶小南門外南倉街十四弄二號王姓次女（現年廿二歲）爲妻、王女酷愛摩登、服飾入時、過門後即嫌夫粗魯、時起勃谿、雖經媒妁親友勸慰、無如心病難醫、至本年春、王女向地方法院控夫虐待凶毆、不堪同居、經法院判令回家、王女士抵死不願見夫、仍住娘家、前日下午、偕其胞姊王安棣、身着□服、偕三男子往城隍廟、被乃夫袁鴻基撞見、一時妒火中燒、意欲將三男子併行扭獲、結果被兎脫、祇將妻袁王氏及妻姊王安棣扭入一區二所請究、劉所長訊得係婚姻糾葛、着投法院起訴、

六齡女被污

……同居小工嫌疑……

住南市斜土路五百十五號之鄭雲洲、二十六歲、河北人、娶妻南京人鄭張氏、二十五歲、生有一女名林弟、已六歲、夫妻二人、每日出外做工、辛暮歸家、留女在家看門、一向無事、詎昨晨鄭雲洲夫婦出外後、同居之房客劉玉懷（三十二歲・河北人・做小工）將林弟誘至後樓房內、强行姦污、致林弟下體受傷流血、至夜間十一時、鄭夫妻返家、見林弟行走不便、詢悉上情、當即報告市公安局二區總署、派警將劉拘區、訊供否認、李區長當以事關强姦女孩、實屬不法已極、故即備文申解總局第三科

出發行劫失風 擒獲十盜

戈登路捕房探長朱漢波、偵悉有盜結黨於前日上午六時往法租界搶刦、須從滬西勞勃生路膠州路經過、當即率同中西探員馳往守候、旋拘獲許榮成・徐志美・張鳳鳴等三名、續復在西摩路北海路及湖北金陵路等處陸續拿獲高阿三・張子林・江小三子・王山林・王陳氏・姚金初・曹關勝等七名、均係江北籍、並抄出手槍一支、子彈一百卅九枚、昨晨解送第一特區地方法院、由詹推事提審、捕房律師略述遠捕情形後、以該十人與日前所獲四盜有同黨之嫌疑、請求改期、以便調查、庭上即向許等訊問一過、諭押候改期再訊、

少女簡貞壹 兩訴失敗

已故南洋兄弟煙草公司創辦人簡照南氏之女簡貞壹、自被其母簡梁靜芬中止收養後、生活之費、遂無所出、因向第一特院對母起訴、要求判給贍養費、俾維生計、而資求學、但初審終結、原告之訴被判駁回、該女乃提起上控、經高二分院屢次開庭、並勸令雙方和解、卒以母女惡感太深、絕難和好如初、調停無效、昨日午後遂由李庭長特開合議庭宣判、上訴駁回、該女訴訟已兩番失敗、是否繼續闘奮到底、而爲第三審之上訴、刻尚不知也

上吊吞煙 兩人自殺

公共租界山西路□十八號維新旅館茶房張世昌、三十九歲無錫人、不知如何於前晚自縊於該旅館內、迨昨晨四時、始經人發覺、急報捕房、將其車送醫院、因氣絕已久、無法救治、乃轉送驗屍所待驗、又法租界公館馬路二百七十八號鑲牙店主陳其昌、二十八歲、本地人、於前晚潛吞生煙自盡、直至昨晨五時半、始經家人發覺、急將其車送醫院、以受毒過深、醫治無效、延至昨晨八時五分斃命、自殺原因、家人諱莫如深、

浦東高行刦案 兩盜翻供

浦東高行區二十八圖王家厙九號鄉民王家生家、於本年五月十九夜半、被盜刦去財物千餘金、即經事主開單報請市公安局通緝、至本月十日、經偵緝隊領班李筱寶率探會同一區二分所警長、在小世界二樓及平涼路兩處緝獲是案盜匪趙小桃（四十一歲嘉定人）金玉兒（又名金老二二十九歲、台州人）兩名、一併帶隊、供認搶刦不諱、解由三科轉解地方法院訊辦、詎該兩犯忽然翻供、昨奉雷彬章檢察官飭傳承辦此案之探警到庭、提同在押之趙小桃金玉兒等兩犯質訊一過、諭飭趙金兩犯還押候究、

中國印花廠 學徒暴卒 ……驗係…… 心病

寶勒路滌練里二四六號中國印花廠學徒劉良七（江北人・十八歲）與錢毆明（傑明人・十八歲）於本月廿一日午後四時許、在該里弄中互相扭衣襟遊戲、旋即走散、詎劉行未數武、倒地不省人事、經廠方將其車送醫院醫治罔效、業經絕命、嗣由虹口捕房飭探吳書堂等、將錢毆明拘入捕房、禀准第一特院暫予羈押、一面將劉之屍體舁入斐倫路驗屍所、由特院檢察官會同法醫將屍檢驗、諭知詢驗、延期等情、已誌前報、業經詢驗明晰、昨由特院檢察官等蒞所驗屍、諭得死者劉良七、委係生前因病身死、尸交尸兄劉良耀具結領回棺殮、捕房對錢毆明不予起訴、須調查後再核

婦女同盟會改組成立

中華婦女同盟會自改組以來、經二月之籌備、已告成功、昨日正午假四川路大中華酒樓開成立大會、該會事業計劃、分㈠法政組、普及女子法政知識、予被壓迫的婦女以法律的保障、㈡教育組、促成義務教育之實現、選定區域、舉行識字運動、㈢職業組、創辦女子職業介紹所、研究女子職業問題、㈣農工組、促成工廠法之實現、設立托兒所、爲農工婦女服務、㈤家□組、實施家事訓練、研究婚姻、兒童、節制生育等問題、

實部發表捲煙消費 數量驚人

全國年銷四萬萬

昨日實部國際貿易委員會發表之最近國內各省捲煙消費數目如下、㈠江蘇省每年消費二千五百餘萬元、㈡□□省三千□百□萬元、㈢浙省二千四百二十萬元、……各佔二千萬元、陝省一千一百餘萬元、總計全國每年達四萬萬餘元、（中央社）

南貨業 開除職工

◆今日下午召集糾紛調解

本市南貨業職工會、因西門、閘北大和等二十餘家會員五十餘人被開除、特向當局報告、請査方糾紛並設法、運反條件、於中秋節、無故開除工作、請求予以交涉、俾維生計、該會接報後、當派調解員分赴各該店調查、並相繼調處、均未獲得結果、乃轉告社會局、互助委員會、提出該會調停股主任陳東屏分兩勞資雙方、定今日下午二時在南貨業同業公會召集調解、以免引起糾紛

各地秋蠶狀況

全國經濟委員會蠶桑改良委員會執行委員會何尙平、前以視察秋蠶、特赴杭一行、昨已公畢返滬、據何君語記者、杭垣早期秋蠶、已經上簇、惟因幼時天氣甚熱、稍受影響、預料成績不會優良、其二三期秋蠶、約於一月內可完全上簇、因天氣適合、其成績當超過早期蠶、又山東省此次亦推行秋蠶、據最近報告、以臨朐等二縣成績最好、此間計劃、明年將以此二縣爲改良蠶桑模範區、又四川省來函報告、亦謂秋蠶成績甚佳云、

滬市府與金城等行 舉辦信用貸款

……蘇省府亦與各銀行辦放款……

本市市政府與金城銀行合辦之信用小借款、總額爲本十萬元、由金城銀行擔任五萬元、市府保息五厘、並加撥五萬元、委託上海市興業信託社、與經濟信用小放款、凡市民如有正當職業、可向該社申請借支、取息八厘、其一切詳細章程、正在商訂之中、日內即可實行開辦、又江蘇省政府亦已與金城銀行、江蘇銀行、蘇省農民銀行商辦信用借貸所、業經議定、總額爲十萬元、計金城五萬元、江蘇二萬五千元、農民二萬五千元、由江蘇省府保息在案、惟此項貸款、將由江蘇省農民銀行八月起、在各分行分各縣辦理、以借款限制最高限度每人二十元爲標準、俟擬定後即可實行云

六厘英庚款公債 定期舉行抽籤

大□英庚款公債基金保管委員會、昨發通告、定本年十月十五日上午十時、在上海中央銀行當衆舉行本公債第一次抽籤還本、共抽籤□五萬二千號、所有中籤債票、照票面於民國二十四年一月一日起開始付款、

外電利空 標金急轉直下

滬市英美兩匯均鬆

結果降八元八角

昨金業交易所因假期已滿、照常開市、標金價格忽轉急、十二兩月份均已破進九百四十元關、十二月份市況表弱、大跌小回、如十一月了結者、全日最小價卅九元三角、最小價卅元〇八角、（自本年二月下旬改市以還最低之新紀錄）相差八元五角、結果較上週六續降八元八角、……[illegible]

金業交易所

[illegible]

上海外匯 明平暗鬆

[illegible]

債市回漲元許

九月份已準備交割 祇十月份一個月

[illegible]

華商證券交易所

[illegible]

棉市續疲

[illegible]

紗市平庸

[illegible]

紗布交易所

[illegible]

粉麥大跌

[illegible]

麵粉交易所

[illegible]

日本米價 因風災陡漲

◉東京二十五日日聯社電、此次各處因颱風爲災、業經詳報、同時米價陸續飛抬、如二十五日東京市石增加五元七角、東京市內之零賣市場、亦將分別加價、並訂於二十六日起一律實行云、

[illegible]

滬南米市

[illegible]

滬北米市

[illegible]

雜糧油餅交易所

[illegible]

招商局 船期廣告

江華快輪 准於九月廿七日星期四開往漢口沿途各埠均靠
建國快輪 [illegible]
新江天快輪 [illegible]
海晏快輪 [illegible]
新豐快輪 [illegible]
安興快輪 [illegible]
海上快輪 [illegible]
泳瑞快輪 [illegible]
同安快輪 [illegible]
同華快輪 [illegible]
船期問訊處上海外灘九號招商總局客票處電話一一五八三

三北公司 船期廣告

寧興快輪 准於九月廿七日星期四下午五時開往寧波
松浦快輪 准於九月廿八日星期五晚開往漢口沿途各埠均靠
鳳浦快輪 准於九月廿九日星期六晚開往漢口沿途各埠均靠
象安快輪 准於十月一日星期一開往溫州
長興快輪 准於十月二日星期二晚開往漢口沿途各埠均靠

日美第三次田徑對抗
墨托加夫又創新紀錄
百米平世界　二百米二十秒二
惜係順風　不能作爲正式紀錄

「田徑賽求進步之秘訣」明日續登。

大通電、美日田徑選手二十三・二十四兩日在廿間舉行對抗、結果九十分對五十五分、日本敗北、墨托加夫百米平世界紀錄、二百米二十秒二、係世界紀錄、惟因跑時係受風力之助、故不能作正式紀錄論、茲將兩日成績分列如下、

日美對抗時、八百米第二圈緊張情形、前者爲第三克錫漢、後爲第一洪保斯姆、再後爲第二青地、末爲第四近天、

▼第一日▲

四四比二四　美隊佔優

項目	姓名	成績
八百米	洪保斯姆	一分五八秒六
	克錫漢	一分五八秒八
	青近(日)	二分三秒
跳遠	京拉克	七米六七
	岡田(日)	七米十四
	芝田(日)	七米〇九
五千米	京勞萊	十六分四秒二
	濱田(日)	十六分五秒六
	小林(日)	十六分八秒八
跳高	馬合	一米九五
	竹內(日)	一米八十
	長谷川(日)	一米八十
百米	墨托加夫	十秒三
	麥爾斯	十秒五
	田中(日)	十一秒三
鐵餅	安特遜	四八米八三
	連恩	四七米七七
	新納爾(日)	四一米七七
標槍	中島(日)	五九米七二
	岡田(日)	五五米四二
	克拉克	五三米六四
四百米接力	美隊（京拉克、密爾斯、林、墨托加夫）	四二秒三
四百米	格林	四九秒五
	今井(日)	四九秒九
	西(日)	四九秒九

▼第二日▲

項目	姓名	成績
鉛球	鐘恩	十五米五四
	高尾(日)（◇……國際日本新紀錄）	十四米十三
	安特遜	十三米九〇
高欄	古特	十四秒九
	米特(日)	十五秒五
	中村(日)	十六秒二
撐竿跳	席野(日)	四米〇五
	湯姆遜	三米九五
	伊藤(日)	三米七〇
二百米	墨托加夫（◇……世界新紀錄）	二十秒二
	麥斯遜	二十一秒二
	西(日)	二十一秒一
擲鐵槌	麥弗蘭	五十米大
	安特遜	四四米八十
	沖田(日)	四一米十三
千五米	克錫漢	四分十秒六
	濱田(日)	四分十秒四三
	克勞萊	四分十秒八三
三級跳	大島(日)	十五米五一
	余子(日)	十五米十一
	馬合	十三米六八
瑞典式接力	美隊（墨托加夫、麥爾斯、格林、克錫漢）	一分五六秒七

東華在平僅戰震寰
三十日對津代表隊

◎北平二十五日電、東華戰震寰更改、決二十八日申對震寰一戰後、二十九日午即赴津、三十日戰津代表隊、當晚旋滬、

潘萊在美
得太平洋西南冠軍

美國兵人潘萊推鉛球姿勢

◎洛杉磯二十四日電、世界網球名將特保英錦標之選手球冠軍（保持溫布爾頓、美國、澳洲三單打錦標）潘萊、今日午間獲得太平洋西北錦標、潘氏以直落三盤、擊美台杯選手史德芬、比數爲十對八・六對四・六對三・

公開競走賽
男子在規定時間內終全程者　女子跑完八圈均有獎

中華體育會主辦之第四屆全市華人公開競走賽、已定於十一月四日舉行、男子十三英里又三分之一、女子二英里、仍分團體個人兩項錦標、規定時間爲二小時四十分、能在規定時間內終全程者、均各贈以該會會長褚治澤先生之紀念獎牌一枚、女子祇須走完八圈者有獎、以示提倡女子體育、日來加入練習者甚爲踴躍、倘對于姿勢上有未明瞭者、無論會員非會員、皆可往西藏路寧波同鄉會體育部報名加入訓練云

三育籃球隊
歡迎友誼賽

三育籃球隊、由已正式成立、隊長爲黃美靖、隊員張玉貴・林德銘・袁金水・王洪勳・胡碧輝・陳炳坊・今該隊爲欲增進球藝起見、歡迎各隊指教、通訊處江灣路育青中學陳桂榮、電話江灣六十五號、

江大體協
僅剩六校

江大體協自南京中央・金陵・大夏・上海・復旦・交通・暨南・持志・光華八校所組織、過去時各校之推誠合作、與社會人士贊助、對我國體育之進展、貢獻頗大、乃本年八校中、交大因違反規章、被請停止讀賽一年、兩大夏亦以體育主任沈昆南去職、改請沈昆南擔任、以某種內部關係、對江大議會已宣佈停止參加、故江大本屆競賽、實際只有六校、

交部網球戰勝大北
朱家驊親自應戰

◎南京廿五日電、交部二十五日與大北公司兩人比賽網球、交部由朱家驊・馮建剛・吳組輝代表出席、大北由彭德夏克應戰、舉行雙打一、朱彭對彭夏、二比一、交部勝、單打二、夏對馮、二比一、大北勝、吳對二比一、交部勝、

全國體育協進會
常務理事會
討論秋季各項競賽問題

全國體育協進會、前晚七時起在大沽路千順堂民住宅、開常務理事會、到會者十正廷沈嗣良等多人、當場討論本年秋季各項競賽問題、並對全國運動會之舉行日期、有所研討、至九時始散會、

滬西小球總錦標
本週係最後一幕

轟動半年餘之滬西小球賽、將於本週宣告功德圓滿、各部戰況、早經結束、惟餘本週總錦標戰及養和戰而已、星期六錦南與羅芳決賽總錦標、錦南本屆實力可畏、在賽中、力摧強敵、造十特殊之戰績、情功勳一寶、拘恨錦大、此得參加總錦標賽、早具失之東隅、收之桑榆之心、故切磋研究頗勤、再觀羅芳、而平錦綸、本週又遇羅芳、而羅芳自本年度奮鬥力、雄厚之一幟、人材濟濟、詢將如雲、在嘉定、曾以強敵之故、曾一度小挫於錦南、從此自應有悔、未免遺憾、今者重逢錦南、當思前車之覆、定須痛雪之恥、必以最完整之陣容相週旋、是則形勢之嚴重、當局之緊張、一場激戰、勢實使然、鹿死誰手、殊難期卜、每幣小球迷又當爾之爲驚、星期日爲最後決賽之一幕、七星已經得冠寶座、其對象即星期六錦南羅芳勝者、預料更有可觀、茲將比賽秩序開錄如下、

九月廿九日（星期六）
錦南對羅芳　複賽　三・三〇　嚴達坤

九月卅日（星期日）
七星對××　決　三・一〇　沈回春

▼附各盃得主

組別	冠軍	亞軍
星字組	鐵甲	南鵬平分
兩字組	七星甲	羣雄
小字組	羅芳	准德
足字組	北友丁	黑鷹
球字組	紅星	北友丁
籃字組	青青	北友丁
會字組	衝鳴	防勇
青年組	吉隊	市西
嘉賓杯	小羅芳	北友丙
萊捷杯	錦南乙	華光乙
總錦標	？	？

漢市網球結果

◎漢口廿五日電、漢市網球賽、自九月八日開始、至廿五日結束、計女子組冠軍得者爲萬國總、男子高級單打爲羅克雲、男子雙打冠軍爲吳錦榮、又自廿六日起、即開始舉行國際賽、

天津萬國運動會
◇◇◇中華隊今日預選◇◇◇

◎天津二十五日電、津萬國運動會十月六日舉行、中華隊二十六日起開始預選、

英美帆艇勝負未定
虹霓已勝三次　努力勝兩次

◎紐約廿四日哈瓦斯社電、英美兩國帆艇比賽、曾舉行各場兩次、本日第五次比賽、係英國虹霓號勝努力號、按照章程、勝利四次者、始得取美利加獎杯云、

上海網球會會員賽
後日舉行複賽
複賽秩序業已排定

上海網球會舉辦之會員網球錦標賽定於本月廿八日（即後日）舉行複賽、其秩序業已排定、

▼……雙打

二十九日　下午三時　許德民陳鴻璋對張定釗沈祖竹

三十日　下午三時　陶慶騏羅民禮對郭予杰陳赤

▼……單打（甲組）

二十八日　下四時半　張定釗對郭予杰　許德民對陳傳璋

▼……單打（乙組）

二十九日　下午二時　侯伯雄對王伯洪　陳仲椿對張偉銘

青華征蘇凱旋
足球小球　雙勝未名

青華體育會足球隊、上星期六出發征蘇、當日即與該地公共體育場甚本隊未名比賽、觀眾三千餘人、實自罕有盛況、結果青華發揚合作精神、未名雖奮勇應戰、以一對四敗北、星期日與方興鄰勒勃、再戰小球、青華隊擁有名將關斗文徐文極丁兆成廖世明王伯勇與九皐士明曾耀等、實力充足、末名係蘇地翹王、故表演出色、結果三一、青華又勝、星期一係對東吳大學、因時東吳因關線、青華體育墨狀況到場、而未成賽云、附該隊出發陣容如後、

王國權　關斗文　曾文英　徐文佐　王伯勇　李文清　千奎英　陳耀中　何鮮年　丁兆成　廖世明　領隊胡國藩　隊長李文清　黃普純　周九皐

偽外次大橋抵東京
傳俄偽即將重開非法會議
英人嚴重注意・以俄已成國聯會員
應拒絕與偽國辦理非法交涉

◎東京二十五日電通社電、廣田外相待今日下午四時四十五分、大橋「滿」國（偽）外交次長由東京後、今日或明日將邀請大橋（偽）次長與優烈尼夫大使至官邸、懋恿重開第三次「北鐵」讓渡交涉、此係由廣田外相之斡旋、重開交涉、故讓渡價額談「滿」俄雙方已一致、則今後交涉、似能迅速展開、又此次重開交涉時、大橋（偽）次長優烈尼夫大使與卡慈洛夫斯基間、關於大綱、似能意見一致、雙方將任命專門委員、設立委員會由該委員會商辦細目、

◎東京二十五日電通社電、「北鐵」讓渡交涉之價額問題、「滿」國已電廣田外相、表示同意、故該交涉將於下星期始開始、細目事項亦將協定一切、下月初即將正式簽字、

大橋已抵東京

◎東京二十五日日聯社電、「滿洲國」外交部（偽）次長大橋氏、已於二十五日午後四時五十五分乘車抵東京矣、

英人嚴重注意

◎倫敦二十四日哈瓦斯社電、日俄偽三方、關於中東路賣買非正式談判之結果、廣田與駐日俄使之間、已獲有非正式之折衷辦法、此項賣買、如果成功、是否即可視爲蘇俄承認「滿洲國」之第一步、今晚此間人士、紛紛討論、按一九三三年二月、國聯會各會員國、決定不承認「滿洲國」之時、國聯大會決議案文字、曾經送達蘇俄、當時蘇俄認爲無表明態度之必要、現在蘇俄已成國聯會會員國、對於入盟以前國聯會所採取之決定、是否準備贊成、實爲極感興趣之問題云、

蘇省府會議

◎鎭江二十五日電、蘇省府委員會二十五日決議、㊀崑山縣縣長姚雪懷、對生產建設異常努力、記大功一次、建設科主任王健東記功一次、㊁准鎭江警備部月支經常費二千四百元、

行政院通過
蘇水利建設公債條例
呈國府公布交立院追認

◎南京二十五日電、行政院二十五日舉開第一七九次會、汪兆銘主席、

任免事項

㊀軍政部何部長呈請任命杜之英爲本部中將參事案、決議通過、㊁軍政部何部長呈請任命陳師許爲本部陸軍獸醫學校校長案、決議通過、㊂軍政部何部長呈請任命陸軍炮兵學校教育長案、決議通過、㊃軍政部何部長呈請陸軍第四十七師參謀長案、決議通過、㊄財政部孔部長呈、公債司長秦汾另有任用、公債司長請任命周鼎文、另以司長陳調元調任、均請任命案、又請任命張壽鏞等爲公債司長案、決議通過、民政廳庫司長、蔡光輝自家帳、帖守軍庫局任秘書、薛登道、王冀之、馮兆癸任科長案、決議通過、㊅司法行政部鍾部長呈請將本部簡任秘書傅觀務司長職務互調案、決議通過、

討論事項

㊀財政部孔部長呈擬蘇省政府呈繳民國二十三年江蘇省水利建設公債條例及基金保管委員會組織規程草案、請鑒核施行案、決議通過、呈請國府明令公布、並交立法院追認、㊁實業部陳部長呈擬植物病虫害檢驗施行細則草案、請准照辦、決議通過、㊂實部部長呈、擬准照辦、繕將管理條例、請鑒核轉呈公布案、決議通過、

日本風災被害慘象
經調查後較前所傳益烈
死傷一萬二千毀屋卅七萬戶

◎東京二十五日電通社電、此次颶風之被害狀況、經各關係當局進行調查後、其慘狀較前益甚、據二十五日下午一時內務省之調查、總數死者達二千五百名、傷者與失蹤者兩共一萬一千五百名、房屋之被毀者亦達三十七萬六千戶云、

低氣壓破世界紀錄

東京二十五日日聯社電、二十一日晨襲擊關西一帶蹂躪各大都市之大颶風、次日吹到北冰洋而始消滅、據中央氣象台接到高知縣定戶測候所報告、當時之低氣壓爲六八四米糎、係低氣壓之世界紀錄、五十年前印度方面曾有六八九・二米糎之低氣壓、爲世界最低之紀錄、今次氣壓比其更低五・二米糎、

珠蚌被風吹去　損失約一百萬

東京二十五日路透社電、日本養殖珠場之珠蚌一百五十萬個、分裝一萬五千箱、星期五日爲颶風吹去、損失約一百萬元、

湘產紅茶暢銷

◎南京二十五日電、實業界息、湘產紅茶、近五月來極暢銷、計運漢二十五萬五千餘箱、英俄各洋商購運二十餘萬箱、申廣津等幫購二萬三千餘箱、

蘇省統制蠶種

◎鎭江二十五日電、蘇實行蠶種統制、已向中國交通上海江蘇農民中國實業等六銀行籌借十六萬元、以爲收買秋蠶之用、

故宮博物院
理事會今日開會

◎南京二十五日電、馬衡談、故宮博物院理事會、定二十六日開常會、討論整理故宮古物等問題、

◎南京二十五日中央社電、馬衡二十四日晚抵京、據談、京建古物保管庫事、二十六日該院第三次理事會將討論、至該院接收平滬古物、約在下月滬平可同時舉行、

劉復追悼會
定期舉行

◎北平二十五日電、劉復追悼會、現已籌備就緒、定十月七日晨十時、假北大禮堂舉行、

曲阜孔廟將估工修理

◎濟南二十五日電、建廳派員查勘曲阜孔廟大成殿大成門奎文閣等處屋頂荊棘叢生、修復孔廟委員會、二十五日晨開會議、決派員估工修理、至各方捐款、中央支十萬元、即匯魯、粵陳濟棠・桂李宗仁・黃旭初、各捐二千元、孔廟會並決議着手整理孔氏祀田、令報祀田畝數及地址、

經委會今日開常會
宋子文昨晚入京

◎南京二十五日電、全國經濟委會、定二十六日下午開十次常會、討論統一水利委會成立問題、宋孫兩常委定二十五日晚由滬來京、出席會議、

◎南京二十五日中央社電、經委會定二十六日或二十七日開第十次常會、討論公路衛生水利經濟等建設、宋子文二十五日夜車晉京參加、

匪襲鎭巴屬降頭山
被擊狼狽潰退

◎漢中二十五日中央社電、鎭巴電、二十一日晚十二時左右、有匪三四百名、乘大雨傾盆之際、分兩路襲擊我鎭巴屬之降頭山陣地、當經該部駐軍先發一小股、約百數十名、由正面向我佯攻、正抵抗中、忽又發現一大股、約二百餘名、由右側背向我山頂來襲、幸我軍奮勇分頭迎擊、雙方激戰約三四小時、匪不支、狼狽紛竄黎坪觀音寺向兩河口潰竄、計是役斃匪數十名、獲宣傳品甚多、我軍傷亡無幾、

白沙匪被擊重創
連江匪被擊斃甚多

◎福州二十五日中央社電、軍息、㊀連江匪乘夜擾亂、經保安第十一團在□□嶺堵擊、匪死亡甚多、現在追剿中、㊁八十七師派隊遊擊嵐下東坪杯溪謝墩一帶、已將散匪肅清、㊂白沙及西浦營之匪、十八日被我痛擊、向羅晉高山竄去、十九日我軍與匪激戰十餘小時、匪受重創、向高山竄匿、

林西礦匪擊退
保衛團誤傷工人一名

◎天津廿四日中央社電、林西礦匪從未稍戢、保衛團廿三日晚巡時與匪十餘人相遇、雙方開槍互擊、苦戰達二小時、匪退、保衛團追踪前進、見迎面突來一人、誤以爲匪、當將其擊斃、臨近查視、始悉爲工人王之韻、遂轉古冶公安局、警趕來、以保衛團誤傷工人、當將其扣留、並函法院檢驗、現王父□呈縣府請求懲兇、

醫藥上之重大問題
前胡是否可代象貝
▼浙建廳專員來滬正式調解
▼國藥公會昨召集臨時會議

國藥同業公會、昨召集第二次執監委聯席會議、岑志良主席、報告二十四日下午二時、六代表到社會局談話經過情形、隨即討論、㊀明日實施開會調停、應否出席案、議決、有正式信來出席、否則不出席、代表推定莊倫堂・岑志良・葛品章・陶然・梅運元・鈕馥卿・岑炳鼎等七人、㊁和解條件、應遵守大會決議案、象貝價格、須恢復合作社未成立之前狀況案、議決、通過、

褚慧僧論取締

又訊、本市國藥同業公會與鄞縣產象貝運銷合作社之象貝糾紛、自國藥公會聯合同業一致拒銷、並請本市四國醫團體通告全市國醫開方不用象貝、以致一致行動以來、業已引起浙省建設廳之注意、特派專員唐質澤來滬、即已一度在市社會局召集雙方問話、並定今日下午假寧波同鄉會正式調解、又褚慧僧氏、致吳市長一函、以前胡替代象貝、關藥性不同、殊足貽害病家、故本案亟有迅速解決之必要、茲錄褚氏原函如下、「前聞報載、國藥公會啓事、爲象貝產地合作社、提高價格、有聯關停售象貝之議、並主張代以前胡、弟初以藥品與人類生命有關、二者性質不同、焉能更改、頃藥不過創此議爲恫嚇、未必見之實行、不料上海市內各藥舖、竟有停賣之議事、使病者缺此常令要藥、成藥不能速愈之弊、弟亦覺害人之一、試述研過概略、旬前、患傷風氣喘、請國醫莊倫岑君診治、初方開有杏仁・前胡・茯苓・蘇子・半夏・象貝・竹茹・橘絡等味、服兩劑而發氣平、惟咳尚劇、遂去前胡・蘇子・半夏・更服兩劑、咳漸鬆、可望速痊、乃前星期六持方添購、滬市祖商象貝、始缺此味、試服一劑、次日咳忽寧而氣復不順、不得已、消僕遠赴閔行錯購買、方得此藥、此一事也、復有友人孔仲翁、患咳嗽、方中亦有象貝一味、初服頗見效、迨象貝停售後、藥舖告以前胡可代、江君從其言、服兩劑而咳血復發、二日方止、足見藥藥此事、大之有關人命、小之亦有害健康、滬上不少名醫、而國醫公會竟與藥業公會、沆瀣一氣、似宜速加干涉、勿以吾人舍西醫而就國醫、實自取、可置不問、素閱藥確有特長、弟曾二度患氣喘、請西醫治月餘而不瘥、經中醫投以兩藥而奏效也、今藥業擅改成藥、視人命若兒戲、其貽害將伊於胡底、務請飭社會衛生兩局、從嚴取締、俾市民生命、得保安全、（下略）」

禾緯成廠封案
續獲疑犯

嘉興訊、南堰顧倉橋緯成廠會計朱秋岩、於二十一日上午十時半、至中國銀行取洋二千三百元、乘車返廠、路經秀州北弄、被匪三人用槍恐嚇、將洋劫去、事後曾獲嫌疑犯二名、一名無關開釋、一名陳余錢、現尚在押、昨日（二十五）又經縣公安局偵緝隊在南堰緝獲重要嫌疑犯徐喬一名、現正由縣公安局鞫訊、

華僑信託公司清理
眞相至今仍未露布
本埠銀行錢莊鮮與往來

四川路香港路轉角華僑信託公司、於前日宣告停理賬目、暫停營業數天後、新聲社記者昨赴該公司、見四週門窗仍下鎖、並無一人在內辦公、後赴各處探詢、知該公司並非上海銀行業同業公會會員、與滬銀行及錢莊鮮有往來、存款以粵幫及華僑居多、但總數亦有限、此次閉係因某種營業失敗所致、與粵港幫關係較深之華僑銀行及香港國民銀行、均與該公司並無往來、今因該公司係向美國政府註冊、故內容一時無法查明、惟財政部及上海市社會局等、對於該公司之清理、頗爲注意云、

●●●專治腸胃胃痛之良藥●●● 自秋之間、患腸胃肚腹疼痛、毒病家、市上雖多出售治療之藥、然時常多油膩、而垢不堪、安特油膏係瑞典名廠出品、專治胸腹痛等項、每盒祇售小洋八角、可用一年、

●●●五倫女職中立校慶●●● 茄勒路五倫女子職業中學、昨日上午八時起、在該校大禮堂舉行立校典禮、到市教育局潘局長暨董事長向松坡校董李杜邨軍等及來賓全校師生約三百人、開會如儀後、即由潘局長訓詞、詞多勉勵、午十時許全體攝影而散、

●●●五峯堂書畫文玩展覽●●● 五峯堂主人積三十年之收藏、獨有名貴之書畫文玩、有緒文山之墨魚花果、錢南園之對聯、曾國藩之書屏、大滌子梅礎山之山水、任伯年之雪佛及古畫古瓷等、皆精品、願賤價割讓、業於二十三日起假威海衛路中社二樓公開展覽五天、至二十七日止、連日往該社參觀者異爲擁擠、

本地棉花價祇八元
今年陝西河南豐收
漢口日商收買甚力

棉花已陸續上市、收成較去年爲豐、價格則頗爲慘淡、茲據記者探得各情如次、

●●●蘇省五成●●● 據棉業統制委員會調查所得、本年棉產以陝西、河南兩省爲最豐、約有八成、最好者達一百三十餘斤、江蘇旱災過重、且入秋後最近又有霪雨、祇估五成而已、其他浙江、湖北、山東諸省、至今未得確切報告、

●●●價僅八元●●● 棉花既大熟、棉銷當有大進展、惟事實上頗不盡然、查本市華商紗廠積滯陳棉甚多、況以申棉與紗價相較、仍屬虧損、故淮價頗爲呆滯、據農家謂、現中秋已過、本年新租又將出限、農人因前限期租額較較、故甚希即刻繳租、值此繳租期間、一般祇圖得利之奸商、又可從中抑低市價、現下本地棉祇八元、故汗流浹背、希圖一飽之農民、無不嘆息價之影響云、

●●●日商收買●●● 日人在我國操縱棉業市場、報紙曾屢有紀載、據調查所得、日在華棉紗全市中可有十之六之勢力、近更努力發展、本秋在漢大、收買新棉、其聲勢之大、爲近十年來所罕見、據漢口市棉業界電告本市棉業商、日商在漢以現銀收買、其熱況空前未有、故市面頗爲活躍、各小商因有薄利可圖、故均願與之交易、

人到秋涼精神爽
自來血

溽暑既解秋涼乍臨
人體由悶熱而漸覺舒爽

爲秋令補血生精健脾開胃大好滋補品凡在夏秋之時易於中暑發痧傷風感冒之人因體力虛弱服自來血以滋補虛虧尤有效力

五洲大藥房發行　各藥房均售

中東路交涉成立聲中
我外部將發聲明書
此項交涉如成立是明爲非法之舉
以嚴正態度表明該路主權之所屬

一週以來、日本電訊盛傳蘇俄與僞滿對中東路讓渡交涉、已在重行談判、並謂即可成立、我外交當局、對此極爲注意、據南京電、外部頃已有具體表示、對此項非法買賣之急轉直下、說明其在最近國際形勢上之因果、並聲明在必要時、當發表正式宣言、以維持主權之所屬、而斥訴日僞俄之非法、現正密切注意日俄間重新開始中東路讓渡交涉之談判云、

外部聲明大意

「日本之急於欲求完成收買中東路、實由蘇聯加入國聯、國際情勢因之發生變化、如對中東路讓渡交涉、再使之放任遲延而不解決、則日蘇間之糾紛不能熄止、釀成意外事態之進展、亦未可知、故日本迅急以求此問題之解決、俾再謀打開日蘇暫時妥協之道、現在所謂交涉業將成立云云、今爲日本方面之宣傳、蘇聯果否有將路價自二萬萬降至一萬七千萬元之眞意、實尚屬疑問、讓渡交涉成立之宣傳、不過爲外交之早計耳、然如此項果眞達於成立、是明爲非法之舉、蔑視我國之領土與主權、倘接得正式電報、當即發表宣言、以嚴正態度、表明該路主權之所屬」云云、

日僞商議對策

東京二十六日日聯社電、俄「滿」兩國之中東路交涉、定於下週舉行、商議具體項目、日「滿」兩國間、擬於本週內商決如次對策、㈠付款方法、㈡以物代款問題、㈢俄職員慰勞金之查定及支付方法、㈣籌款方法等、交涉開始後、製定條約文及其他事項必要相當時日、故最早十月底可簽字、

日使館接京領署電告
我二次抗議驅逐華僑
須磨今日由京杭國道趕程返京

關於日本無理驅逐華僑事、京電傳我外部業向日方提出第二次抗議云云、此訊本埠日使館今晨已加以證實、據謂此次抗議、外部係於二十四日送達駐京領館、適總領事須磨已先一日來滬、使館方面、昨始接得京領館電告、內容不外重申抗議理由、請速予答覆、詳情因電文簡單、尙待續報云云、並悉、須磨昨陪同駐法日使佐藤由滬赴杭後、業於今晨由杭乘汽車循京杭國道趕程返京、査此事自我提出第一次抗議後、除僅由須磨曾向外次唐有壬一度口頭說明外、迄尙無正式答覆、察日方態度、似欲抹煞事實、圖敷衍了事云、

遵化匪退玉田山中

◎北平今日專電、遵化匪被擊、退玉田屬馬頭山中盤據、玉田縣長督隊進剿、殷汝耕二十六日赴津接洽玉田事、

殷同赴北戴河晤柴山

北平今日專電、路訊、殷同因柴山抵北戴河、昨夜由榆趕回晤柴、

何應欽離平視察

◎北平今日專電、二十六日晨三時、何應欽偕何競武王倫等由西直門站乘平綏專車離平、綏張垣包頭均略一桓、此行除遊覽西北名勝外、對沿途各地軍政民情、亦視察參考、約一星回平、

日艦隊駛往旅順
並在海面作演習

◎大連二十六日華聯社電、本月十八日入港之日聯合艦隊自昨日上午十時至下午四時之間、全數陸續駛往旅順、僞軍政部長張海鵬與末次提督等乘旗艦金剛號隨往、其他日要人、僞滿傀儡及日僞官商等六千名、分乘各艦既往、日艦隊並在海面作戰鬬演習云、

英使下月初南來
將赴華南一帶視察

據本埠外交界消息、英國駐華公使賈德幹氏、將於下月初由平啓程南下來滬、過京略作停留、晉謁我外交當局、抵滬後、少作休息、即須赴華南一帶視察該國僑務情形、約作一月之勾留、始行北返、英使自今春抵華後、華北及長江一帶僑務情形、均已親往視察、惟華南尙未前往一行、故特親往視察云、（中央社）

黃郛夫人到平

◎北平今日專電、二十六日晨黃郛夫人到平、黃郛袁良等均到站迎迓、

白沙殘匪已肅清

◎福州二十六日日日社電、白沙附近殘匪連日經我軍痛擊後、死傷過半、餘小部份落荒而走、我軍爲徹底剿滅計、各隊正分頭搜索、現該處已完全肅清、

劉湘復職有待
鄧鳴階抵京續商

四川剿匪總司令兼善後督辦劉湘、前因工作困難、辭本兼各職後、現尙未正式復職、惟對於剿匪軍事、則仍在積極負責、據本埠所得川中消息、劉氏復職、現尙待與中央就商、其代表鄧鳴階、於日前由重慶前往江西、謁蔣委員長後、現已回抵南京、與中央續商云、

駐法日使佐藤返滬
准明晨乘輪回國
吳市長招待作罷

日本駐法大使佐藤、來華視察、道經東三省及華北、於日前抵滬後、次日由駐京日領須磨及駐華日使館情報部長鷹野、陪同乘汽車赴杭遊覽、在杭勾留一宵、除須磨由杭乘汽車逕行返京外、佐藤及鷹野、即已於今日上午十一時許、仍乘汽車循滬杭公路返滬、准於明晨偕隨員泉水乘長崎丸返國、本市市長吳鐵城、本擬於今午或今晚設宴招待、頃經佐藤以時間匆促婉謝作罷、本埠日商三井洋行大班守岡多仲、定於今晚爲佐藤餞行云

英購美元後
英美匯價將趨安定

◎紐約二十五日路透電、英國匯兌平準基金、購進美元之消息、今日此間商界中人認爲表示英國準備縱不在法律上、但究在事實上安定英美匯價之可能性、並督趨向最後整理英鎊與黃金關係之又一步驟、

新起颶風
距台灣南部甚近
西北西推進速度甚强

入夏以來、南太平洋中之颶風、此消彼起、最近又起之颶風、推進甚速、二十六日晨六時據天文台報告、該颶風已吹抵東經一百二十度、北緯二十度之海面、距台灣南部已甚近、風力中心爲六十海里、向西北西推進風力大小未明、惟悉風行速度甚强、蓋該颶風二十五日吹抵東經一百二十六度北緯十八度、一晝夜間相距已甚遠云、（中央社）

象貝糾紛正式調解
藥業昨開緊急會議

本市國藥業同業公會、與鄞縣董江象貝運銷合作社之象貝糾紛、自國藥公會、聯合一致拒銷、並請本市四國區團體、通告全市國區、開方不用象貝、以取一致行動以來、業已引起浙江省建設廳之注意、特派專員唐巽澤來滬、經已一度在市社會局召集雙方問話、並定今日上午、假寗波同鄉會、正式調解等情、均誌報端、玆再誌續情於後、

國藥業緊急會議

國藥業公會、以今日雙方在寗波同鄉會之調解、實爲本案之關鍵所繫、故昨日下午、在寗波路會所、召集臨時緊急執委會議、由岑子良主席、其議決案如下、㈠明日寗波三鄉會調停、應否出席案、議決、有正式信來出席、否則不出席、㈡和解條件、應遵守大會議決議案、象貝價格須恢復至合作社未成立之前狀況案、議決通過、

調解改下午舉行

今日在寗波同鄉會召集之雙方調解會議、原定上午舉行、因國藥公會以須有正式來函、始克出席、該會公函、始於昨晚由寗波同鄉會補發、故將調解時間、改在今日下午三時、地點則仍爲寗波旅滬同鄉會、

調解會出席人員

至出席下午調解會議者、除浙江建設廳指導專員唐巽澤、暨寗波同鄉會董事紳之·方椒伯外、國藥公會推定莊梅堂·岑志良·袁品章·陶然·梅德元·鈕鶴皋·岑炳璜等七人、合作社方面則爲許有恒·周偉星·崔功章、藥材行業則亦派代表張欽章·陳文明等列席、

合作社組織內容

記者特趨訪爲今日調解關鍵所繫之[illegible]之氏、叩以癥結所在、據張氏談、董江運銷合作社成立於民國二十一年、初爲常務委員制、現改經理制、現任經理爲應伯虞、經理之下、有協理二人、一爲合作社所推選、一則由浙江建設廳所委派、至合作社之委員、均爲象貝產主、故其組織、尙稱健全、

張談癥結之大概

張氏又謂、此次糾紛癥結、原因多端、玆就其大者言之、此次合作社以象貝存貨達五十餘萬、故對新象貝、今年暫不起土、此點即藥業認爲壟斷、其次當歷屆象貝起土、在貨未脫手前、此種押款、係向中國銀行寗波分行貸借、其担保即由寗波寶和等四藥行負之、同時合作社所有象貝銷售權、即屬該四藥行爲條件、此即藥業認爲勾結者、第據本人所知、寶和等四藥行與合作社合同屆滿、如有人能做銀行押款、則產銷兩方、可直接交易、至起土問題、亦希望參酌情勢、磋商辦法云、

國醫公會有表示

張氏末對國醫國藥、處今日狀況下、實已不西兩醫歐藥之侵襲、故此種糾紛、認屬不幸、據記者探悉、國醫公會、自見報載稀慧僧致吳市長、認前胡與象貝性質不同、貽誤病家一函後、以此事關係重要、日內亦有表示云、（大通社）

黃災會嚴密討論
黃河決口責任問題

國民政府黃河水災救濟委員會、黃河水利委員會、河北省政府建設廳等、於今晨九時在外灘黃災會舉行聯席會議、計出席者黃河水災救濟委員會工賑組主任孔祥榕代表朱鏞許鴻達、總辦事處處長曾鎔甫、黃河水利委員會秘書長張含英、秘書高子蘧、技正兼工程師蔡亮功、前黃河水災委員會工賑組主任周象賢、河北建設廳長林成秀等、對於河北長垣縣去年決口修復後、今年又告決口案之責任問題、經嚴密之討論、直至十二時十分、全體會議人員、赴四馬路杏花樓午餐、下午二時決繼續會議、今晚六時、孔祥榕請各代表於大利春菜館晚宴、

玉萍路借款合同
今日下午正式簽字
上午在中行總行交換意見

浙贛鐵路聯合公司、於昨晨在滬舉行第四次理事會、並與玉萍鐵路借款銀團商訂合同後、今晨九時繼續在中國銀行交換意見、計到浙江建設廳長曾養甫、江西財政廳長吳健陶、江西建設廳長龔學遂、江西經濟委員會主席蕭純錦、浙贛鐵路副局長侯家源、浙贛鐵路聯合理事會秘書諶小岑等、對抵押借款合同、交換意見、午十一時三十分始散、同赴新亞酒樓午餐、下午三時正式開會、簽訂合同、聞承借銀行、爲中國交通浙江興業浙江實業等及四行儲蓄會、

行政院派員
分別接收平滬古物
下月起同時點盤交替
馬衡日內將由京來滬

據故宮博物院駐滬辦事處消息、行政院接收故博院平滬古物、決於下月分別在平滬點盤交替、平方古物接收、行政院已派定駐平政整會參事周傳經及內部平地產清理委員會主任羅耀樞會同點收、至滬方點收專員、現猶未派定何人、屆時或將由行政院派接派員來滬、馬衡院長今日在京出席故專院第三次理事會、會後因事須來滬一行、然後再返北平、而此次行政院接收古物、係接前任移交、轉交現任之理事會及院長云、

嘉興王店區乞振
蠶桑失敗米豆歉收民不聊生
搶米坐販日有數起殊堪隱憂

浙省因本年苦旱、河道田禾、遍地乾枯、沿滬杭路以嘉興縣屬王店鎭災害尤烈、特函各地乞振、玆誌該區災情損失及因災騷動情形如下、以見待振之刻不容緩、

本年災情損失

王店區全面積二十一萬七千五百九十三畝、田十四萬七千畝、地六萬三千畝、插植者四萬六千二百畝、而成長者寥寥、據精確統計、僅有米一萬四千石可收、因旱歉收者達二十一萬九千八百石、六萬三千畝之地、均屬桑園、蠶絲失敗、已無庸述、而桑園中間植之黃豆、久旱難育、估計不過三千石可收、歉收者達二萬三千石、僅此米豆損失、已有一百七十五萬一千四百餘元之鉅、

因災騷動經過

七月二十二日大規模之搶米、乃肇端於王店、午二十三日莠民混入、聲勢更洶、全鎭損失米豆六百餘石、雖經警團竭力壓制、政府散放積穀、地方公團主持施粥、以消弭風潮、杯水車薪、難以普遍持久、故自七月二十五日至八月八日、鎭上雖現平靖、而十餘日間據鄉間調查所得、發生搶米坐販者有四十起、最近以來、雖升斗之儲、亦難幸免、搶及衣服銀洋、屢有所聞、七月二十五日本區至硤石途中、羣衆爲米而擁擠於鐵道、區間車開駛因之受阻是種現象、爲浙西所從無、而亦可知今玆之嚴重矣、

夜半出現四悍盜被捕竊破作困獸之鬥
一場劇戰（地豐路）兩匪中彈 先後就擒 西捕一人不幸受創

今晨一時三刻、靜安寺捕房三千二百七十八號華捕在滬西極司斐路地豐路左近、見有形跡可疑者四人經過、該捕以其時正値昏夜、猶成羣遊行、料非善類、當向若輩詰問、詎該四人果係盜匪、竟施先下手爲強之技倆、袖出手槍

射擊 該捕遂亦發槍還擊、而附近之三千三百六十一號華捕及二百廿四號三道頭西捕、均聞聲趕至、於是大起格鬬、計西捕共放大槍、兩華捕共開八槍、匪方更槍如連珠、結果西捕手腿各受槍傷一處、痛倒於地、匪徒中之張桂香・周彩香兩名之腿部、各被槍傷、張匪當場

倒地 即爲捕擒獲、周匪甚驃悍、負創而逃、其餘兩匪、亦於乘隙鼠竄無踪、此時靜安寺捕房已得警報、捕頭立派全體中西探員武裝出發、從事圍捕、經過開納路、適周匪正登黃包車圖逸、遂亦被探

截獲 並在其身畔搜得手槍一支、子彈七粒、連同張匪先後帶回捕房、至受傷之西捕、則送宏恩醫院療治、聞該兩匪在捕房會供彼等共有四人、事先由匪首命往卡德路卡德旅館、及抵該處、匪首又遣彼等往法租界打浦橋、當有人以

手鎗 三支交給、應即接受、是項槍械、運回江北、倘途中遇有盤詰、儘可開槍拒捕、彼等當率匪首命、取得手槍、因被巡捕查究、故即開槍等語、此項供詞、是否虛僞、捕房尙須調査、惟該兩匪傷勢頗重、業已送入工部局醫院醫治、一俟治愈、再解第一特區地方法院訊辦、

旅館中 抄出軍火（四匪押還偵查）

成都路捕房探長馮百順・探目楊心正・探員龐玉堂・李文釗等、偵悉愛多亞路統一旅館二十大號房間內、藏有軍火、即於今晨三時與西探長馳往搜査、抄出白郎寧手槍一支、子彈七十一粒、並拘獲浦東人陳德予・王百祥・沈耀亭・孫阿汀等四名、帶回捕房收押、旋於九時解送第一特區地方法院、由劉毓桂推事提審、捕房律師張天蔭略述經過情形、以捕房尙須調査、請求展期開審、當經庭上核准、諭陳等還押候査明再訊、

各說各有理
趙金根夫婦失和互訴 官諭雙方到案進行和解 免不了是意氣之爭

本邑女子姚蕙芳、年二十二、住小沙渡路五八七弄二十號、曾受中等教育、頗通文字、去年經人作伐、與住居山海關路一八六弄十五號之趙金根締結婚約、於同年十一月十三日舉行結婚、夫婦間情感頗篤、乃趙父早故、祇有一繼母、因趙並非彼所親出、故不十分愛護、一任趙金根失業、不爲設法、姚見夫常此賦閑、終非久計、即商得母氏同意、開一肉舖、囑趙經營、而趙不願、從此夫婦間情愛

發生裂痕 姚時受冷言譏諷、並誣姚不貞、上月二十五日、並將原告關閉房內、禁止自由、後經姚母報告捕房、飭探前往將姚放出、而姚以似此受虐、實難再行同居、爰延曹霖顧濬黎兩律師向第一特院民庭對趙提起別居之訴、並要求每月給付洋一百元、暫以三年爲期、計洋三千六百元、並負擔訟費、特一院准詞、由余長奎推事於今晨

開庭傳訊 趙金根不到、延陳炳晶律師代理、而姚蕙芳亦未到庭、由律師代表陳述起訴理由、據陳律師代表趙之抗辯謂、趙係一誠篤寡言之人、與原告感情素洽、絕無虐待情事、鄰里咸知、今原告此言虐待、不知何所據而云然、至原告所稱委令管理肉店營業、

既非熟手 自難經營、上月二十三日原告託故歸寧、被告亦未注意、詎翌日岳母忽飭人來找原告、被告當告以已於昨歸寧、何以今日又來找尋、此中必有原因、即四出探尋未獲踪跡、至是日晚始歸、査原告係一年青女子、深夜不歸、行跡顯有可疑、當加以詰問、原告支吾其詞、被告以家醜不欲外揚、故不窮究、至二十五日原告之父姚杏泉

前來勸誡 其女、詢以是否尙須在趙家吃飯、經三小時之久、始答要吃的、乃不料至晚間其母忽報捕謂妨害自由、其惱羞成怒、借此洩憤、殊屬顯然、現被告提起反訴、要求判令原告履行同居義務、致原告所要求給付贍養費等、被告並非富有、勢難辦到、應請駁斥原告之訴云云、余推事核稟、以本案原被兩造未到、難予進行、改期十月八日再訊、屆時雙方必須親自到庭、俾本庭可勸諭和解、免趨極端、致傷情感云、

×××

厭世之女學生
似未服毒 受大刺激飲酒過度 醫云未能斷定
董讓元發瘋嚇走女友

時報今夕載一月前發來滬之皖籍女學生董讓元、賃居法租界姚主教路一○九四號祥泰煙紙店三樓亭子間、於昨晚七時許忽服毒自盡、經同居察知有異、急報捕房、將伊車送海格路紅十字會、轉送體仁醫院、留院診治、當時董女士神志不清、殊難知其厭世原因、記者於本日下午一時半、特赴巨籟達路一百二十一號體仁醫院、希圖面晤女士、但未果、惟據顧醫生云、女士或未嘗服毒、蓋神經上受大激刺後、飲過量酒、亦可致此、今晨五時許女士突然由病榻坐起、當時力大非常、無人能止之、至午前又有女友多人來探視、但均被女士之怪異態變嚇去、至其生命有無危險、須至本晚八時方可斷定云、

好女子 慘罹橫禍
暨大追悼伍詠梅 致遠堂一片：縞素 全場空氣肅靜

眞茹暨南大學教育系高材生伍詠梅女士、於本月二十日之晨十時、在校門口被汽車輾碎頭顱、不治而死、詳情已見二十一日時報、惟校中男女同學對於伍女士生前之品學高優、素所欽愛、一旦死於非命、故組織後援會處理其身後諸事外、並於今日上午十時、有追悼會之舉行、當時情形、分誌於下、

追悼會情況 追悼會之會場、在該校致遠堂中、堂中四壁、滿懸挽聯、布白如雪、黑黎以血、台上中供伍詠梅女士之遺像、前架花圈、像框上邊、綴以藍白之綢、男女嘿爾不聲、簽名入堂、屏息而坐、一種靜肅之象、愈顯是會之慘、與會者襟前各綴黃白兩種紙花、十時開會、首由沈鵬飛校長報告開會之主旨、次爲教育系同學李希永報告伍女士之生平及被難經過、其次由文學院長孟壽椿、教育系主任張耀翔、曁實驗學校主任陳科美等相繼演說、而市公安局之六區三所派警四名於會場外維持秩序焉、

伍女士身世 伍詠梅女士生於江西九江縣、先世爲潯陽望族、世代書香、父柱寶曾任陸軍部秘書、母何氏、女士年四、慈母見背、而父時方宦遊、女士乃依外祖母、翌年、其父娶繼母孔氏、遂還養焉、女士自幼秉性溫和、謙恭端謹、善承親意、繼母愛若已出、八歲入塾習經籍、凡四年始離校、考入九江勵備中學附小、直至高中卒業、方始離校、女士勤懇好學、待人無疾言慍色、每試輒列前茅、師友咸稱焉、民十八夏、女士將卒初中業、其父積勞致疾、年稚、繼母多病、膺責至重、乃強抑悲哀、繼續所學、日常以課外時間爲弟輩執女紅、以分繼母之勞、歸省、躬親執帚入廚、習以爲常、親友共賢之、前年夏、繼母爲議婚於閔姓家、比聞訊、則紅絲早已代繫矣、女士素以孝稱、侍親曲奉無貳、第念事出終身、未輕忽、乃請命解約、不可、遂訴於父執伯繼蓀、代律師、約始得除、是年暑假、女士入暨南大學、專攻教育、抱改進女志、女士於鑽研之餘、尤注重實踐、曾主辦鄉村小學、所於江北秦家閣、因陋就簡、慘淡經營、授課、雖烈風暴雨、弗問也、今夏應山暑期學校之聘、炎夏講學、其志可知、女士安之、二月如一日、該校結束後、便道歸省、且親掃父墓、而岀將有所成以慰泉下之人、孰思不匝月而竟慘遭市虎之噬、悲夫、

在滬僅一姪 伍女士在滬家屬之親者、厥爲兩姪、姪兒名振寰、年二十三歲、現在吳淞商船學校三年級肄業、姪女名振嫺、年十六歲、現在紅十字醫院護士學校肄業、甫入學也、今日開追悼會、振寰以遠在吳淞、未曾參加、振嫺則於十時四十五分、乘車趕至、衣淡藍白點之布旗袍、外套以奶油色絨線半臂、襟綴黑紗、鬢插白花、下車即踉蹌入會場、

傷者痊愈 記者偕平祖源君同赴東南醫院、往訪受傷之花淑先歐陽淑女士、平君亦畢業暨大、且與伍女士有葭莩親、而伍女士仗義執言、而解除婚約之事、繼蓀、即爲其尊人、故知伍女士之家世頗審、花淑先與歐陽淑兩女士同室而處、病榻並列、而榻前小几、瓶供其間、夜來香等花、滿插瓶際、花英如笑、香氣襲人、花女士依枕而臥、其受傷之右手與背間、紗布棉皮猶貼於、伸於被外、據云所傷之足手兩部、勢已告痊、但醫生囑於四五日後出院、對於所擊[illegible]之所傷處、猶未元、將來蒙損云云、歐陽淑女士傷在頭部、故以白布纏而、身上覆以白幅巾、含笑不語、頻以巾拭、依枕斜臥、對於伍女士之追悼會事、初欲隱瞞、不使倆知、恐增其悲、故平君以目示意、囑弗知、而料已有同學致函報告追悼會事、花女士於病榻中頻問開會情形也、

坍台銜恨 他命
受人唆使斧劈同鄉 戚老二供稱並不要錢

仟居法租界甘世東路一三四號之揚州人劉福才、年三十八歲、開設理髮店、本月十六日下午四時許、劉在雷米路某號弄口小立、突有仇人戚老二持利斧從背後下來、右肩砍一斧、迨戚擬砍第二斧時、劉已自抓斧頭、當鳴捕將戚老二拘入捕房、奉諭還押候訊、劉投醫院診治、傷痕現已稍愈、經租界警務處今晨將戚送第二特院刑一庭、依

謀殺未遂 罪提起公訴、當由吳推事升座提審、被害人劉福才供稱、在西門外因戚老二等向雷米路某鐘敲竹槓、我從中調解、他們不意、近竟以利斧砍我、實在意想不到、繼被告戚老二供稱、四十歲、揚州人、住斜上路、向業木匠、在三四年前因與雷米路某鐘表店主係姓結怨、該鐘表店職員徐某邀集十餘人在甘世東路上拿我摜、俗稱擺三合土、當我

覺得坍台 本來我住在他處、因坍台、乃遷居他處、以保全顏面、在一個月前、有顧阿福當初坍台的主要人、一是劉福才、做十吊千的事情、劉福才擋我們財路、光棍不斷、伊要我付劉福才、我當時表示不同意、伊說打傷劉福才、大不了吃個月官司、沒什麼道理、家中朋友幫忙、開銷出來、

還可做人 至本月十六日上午十時、在九畝地顧阿福又邀我、叫我同伊一道到雷米路、看見劉福才、顧阿福拿斧頭叫我砍、我就砍了一斧頭、沒有砍死劉福才的意思、被告而已、請庭長辦、態推事核詞、遂諭本案被告戚老二還押、候指定辯護律師、再辯論、

小說 春城歌女（三二九）（李薰風）
第九回 忍作謳歌傷心局外客 强爲歡笑失意劇中人

我也想開了，大晚上的去顧，出口就到也罷，跑出十里二十里也罷，咱們不在乎。」連吉慶也笑了，就吩咐他教他拉到醫院，自己暫且先回去看看。車子果然喜歡了，拉着連吉慶急駛如飛，不久就到了。醫院的大門都關了，連吉慶下敲了半天才開，忙着跑到病房一看，連大奶奶卻坐在病房外的看護室裏打盹，靜悄悄的，一點人聲都沒有。連吉慶見此狀況，心中非常詫異，幸而這裏還有一個看護婦沒有睡，便問他怎麼樣了。那看護婦將手示意，讓他先別大聲，隨着又笑道：「連先生，恭喜你，你的小姐鬧了一會，醫生給她點藥吃，這一會都在安靜靜的沉睡了，你可不要驚動罷。」連吉慶聽說，自然格外歡喜，因之自己也就不必去看女兒，祇和醫致謝，在這邊等着。這當兒那連大奶奶也醒了，看見連吉慶，才要說話，連吉慶忙着一搖手，笑道：「你不要說，一切我都知道了。」說畢，他又愁容滿面，一籌莫展道：「祇不過你要知道，我們要脫不開一件嫌疑；因爲那田大爺，總是沒有踪影，他從此海走，至今沒有回家。」隨將自己到黃家的情形，都和那連大奶奶一說。連大奶奶也非同小可的吃了一驚道：「還還了得，你還不去找一找麼？」連吉慶看了看那病房的門兒，答道：「我本來是答應說去替他們找，不過我在路上，又想起女兒的病，似乎比那田大爺失蹤，還十分要緊，所以我就先跑來看女兒。她現在已經安眠了，這不是很好了麼。」連大奶奶急道：「她現在是好了，焉知道她醒了不由鬧，所以我說你還是去找一找田大爺，與他們我們都好。」連吉慶見大奶奶如是主張，當然不敢駁回，祇好推說天太晚了，明天一早出去不遲。女兒醒了，我們不妨再哄一哄她，支吾到明天好了。連大奶奶也祇依了。

○○○○○○○○

回力球 中央運動場
每晚八時起賽
星期日午后加演日場
電話　亞爾培路口

(一) 拉來	(二) 拉弗司	(三) 依捨多	(四) 歐禮沙	(五) 杜拉地	(六) 羅沙拉
(一) 加拉多	(二) 貫地	(三) 爾立恒	(四) 裘立加	(五) 卡禮多	(六) 海拉

本場香檳每晚一元 一獎五千 當時開獎 立時兌現
大十字街中央運動場
亞爾培路本場

噴火飛磚
英格萊斯發煤礦封口處 二千多失業工人一百餘孤兒 一職員身受重傷性命難保
◇……全國各處正在捐款救濟……◇

◎倫敦二十五日路透電、北威爾斯格萊斯發煤礦、於上星六日爆炸、罹禍者共二百六十八人、實爲本世紀中礦山第二次最大之慘禍、因礦穴之火一時難息、故將礦穴中封閉、不意穴下之火與煤氣、今日由封口隙噴出、轟然一聲、將一職員震離立處十碼、身受重傷、已無生望、現封穴工作、須重施一過、此次慘禍之結果、使二千五百工人間與接賦閒一月至三月不等、最慘者、爲七百餘兒童成孤兒、倫敦市長已開始募捐救濟之、全國各處輸助頗爲踴躍、其中有捐數千百鎊者、

影戲

影院	片名	時間
大明	雲台春鎖	二時半 五時半 九時一刻
南京	泰山鴛侶	二時半 五時半 九時一刻
國泰	二十世紀快車	[illegible]
大上海	一串明珠	[illegible]
卡爾登	還我山河	[illegible]
金城	黃金時代	[illegible]
新光	路柳牆花	[illegible]
巴黎	凡登血案	[illegible]
上海	歌台豔史	[illegible]
北京	虎牢一颱年	[illegible]
夏令配克	歐洲秘密	[illegible]
融光	愛的刑論	[illegible]
黃金	女人	[illegible]
東南	骨肉之恩	[illegible]
光華	漁光曲	[illegible]
中央	三姊妹	[illegible]
新中央	王先生	[illegible]
明星	南洋大觀	[illegible]
華德	王先生	九時一刻
光陸	淚水情鴛	[illegible]
山西	骨肉之恩	三時 七時 九時一刻
山東	大偵探	[illegible]
威利	滑稽集	[illegible]
榮金	王先生	[illegible]
辣斐	義勇記	[illegible]
東海	女子的仇敵	[illegible]
虹口	胡蝶西子	[illegible]
天堂	時代兒女	[illegible]
蓬萊	姊妹花	[illegible]
浙江	血戰	[illegible]
萬國	文武香球	[illegible]
共和	十三號	[illegible]
上海	自由之花	[illegible]
卡德	奇女子	[illegible]
明珠	荒江女俠	[illegible]
恩派亞	母性之光	[illegible]
百老匯	戲法大觀	[illegible]

標金 月均跌 關金鉄銀電長

今日上午標金、市呈軟、而傳勢……[illegible]

上午標金
[illegible]

下午標金
[illegible]

海外金市
[illegible]

海外銀電
[illegible]

匯豐掛牌
[illegible]

紐約股市忽漲
[illegible]

中央銀行掛牌
[illegible]

上午收盤
[illegible]

英匯（上午交易價）
[illegible]

美匯（上午交易價）
[illegible]

銀洋錢市
[illegible]

華商證券交易所
[illegible]

海外棉花商電彙集
[illegible]

麥市廠買同漲
[illegible]

紗布交易所標紗
[illegible]

雜糧油餅交易所
[illegible]

麵粉交易所
[illegible]

介紹一個
不要學膳宿費的學校
——只須訂閱時報一份——

現在上海有一個學校、非但不要學費、並且連膳宿費和其他雜費一概不要的、這個校裏專門研究國學、職業應用中英文字、和職業應用智識等科、照常上課、諸君若願意入學、只要訂閱時報一份、（講義分期刊登播音講稿欄）你道便宜不便宜呢、那末這個不要學膳宿費的學校究竟在什麼地方、就是上海南京路永生廣播電台用無線電教授的雙十文化社、

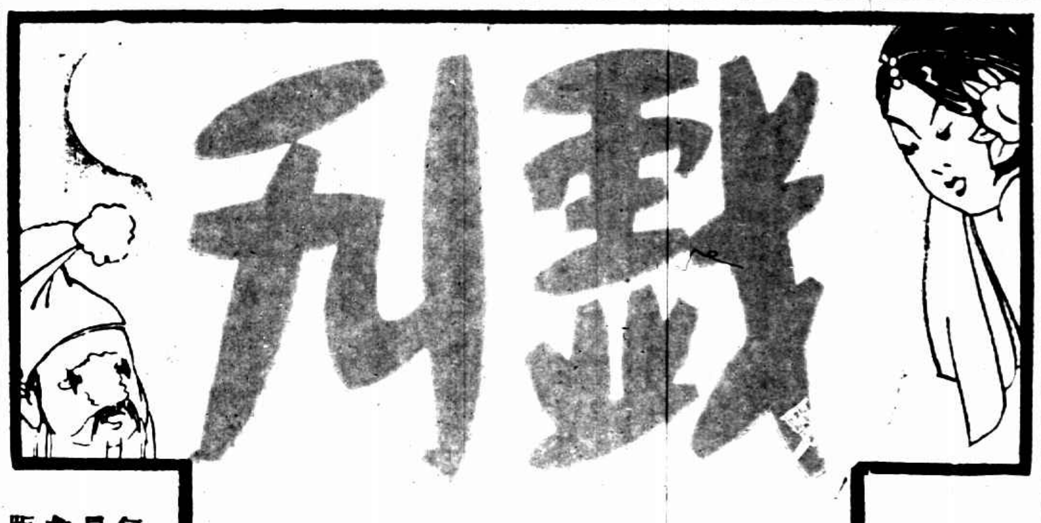

第叁卷捌期

每逢星期三出版

時報播音講稿欄

（雙十文化社播講）

▲播音課目　職業應用文·國語·職業英語
▲播音教授　胡椒青·韓瑞恒·
▲播音電台　上海永生廣播電台、呼號XHHJ　週率一〇八〇　華脫二〇〇

·課·程·表·

星期	上午六時三十分起	下午五時三十分起
一	職業英語	職業英語
二	職業英語	職業英語
三	職業英語	職業英語
四	職業英語	職業英語
五	職業英語	職業英語
六		

▲星期四下午五時至五時三十分止　職業應用文（書信）

梅蘭芳「紅線盜盒」之戲裝

望眼將穿的

梅蘭芳 馬連良 合演「四進士」不久公演

□是民衆運動的眞精神□
□是貪官汚吏的當頭棒□

（楓冷）

我以爲舊劇的劇本、當初排演時、很費過一番審定的過程、因爲每一個戲總有一種暗示、非用心去考察、是決對看不出的、這是因爲在以前專制時代、民衆—尤其是伶人—是沒有指摘政治與官吏的權力、不能不假借戲劇的宣傳、來督促政治之改善、與官吏之淸廉、即如「四進士」一劇、就是我的話、最有力的證明、我們現在、把它的本事寫在下面、

「在明朝某代、有四個同時登第的進士、一·「毛朋」二·「田倫」三·「顧覩」四·「劉提」、劉改任了河南上蔡知縣、顧任了信陽州刺史、田也做了很大的官、但是「毛朋」、因爲他品學優異、皇帝特放他河南巡按、賜予了上方寶劍、朋在上任的途中、換了平民的服裝、各處考察民衆的痛苦、這時上蔡縣有殺人謀產溺孀滅孤之案、寃沉海底、這個案子、是鄉氏姚家弟兄二人、兄「廷蠢」、弟「廷美」、蠢妻「田氏」極悍妒兇妻的時候、適爲一卜者所聞、卜者蓋即「毛朋」、毛詢得案情代書狀紙、「楊春」「素貞」並結爲義兄妹、行到信陽「楊素貞」賢淑、田氏因爲把傳家的紫金鐲給了「楊素貞」、心起毒計、把「廷美」害死、又買囑了「楊素貞」的胞兄「楊青」、把自買給遠方人「楊春」爲妻、貞性節烈、與楊齟齬二人相失、「貞」受一夥無賴的欺凌、幸爲人所救、救貞的人、姓「宋名士杰」、是個衙門裏的老吏、退隱於商、開設了個旅店、老妻「萬氏」、也是個有血性的婦人、這天救了楊素貞、貞又拜宋等爲義父母、宋乃使身代告、詎爲刺史「顧覩」所駁斥、比訊爲「田氏」所聞、恐事有變更、乃懇其弟「田倫」作書與顧覩、顧誓必不准素貞之狀、顧得書正在沉思、不想賄銀三百、又爲幕賓備走、不得已徇情、先是田倫差信之人、宿於宋士杰店中、黑夜之間、宋盡窺其隱、乃將原信字樣、寫在衣襟的底下、好作證明、會楊春與宋相遇、乃赴控巡按衙門、毛早知底細、乃撤田顧與宋士杰質對、一鞫而伏、獄乃平反、這本劇裏、所指示我們、有三大特點、（A）遺產制度之害、大家庭的痛苦（B）專制時代官吏的淫威與地方土棍的頑劣、（C）民衆力量的偉大、正義精神的光耀、宋士杰以一個無權無勢的平民居然打倒了貪汚的官吏、足見民衆的力量是無止境的、但是種種事實、非「宋士杰」不能證明、所以宋之一角、乃占本劇中的首位、「馬連良」與「梅蘭芳」二君自合演以來、事實上告訴我們、每天座客是有增無減、所以提排新劇、此劇是馬君秘藏之本、自飾「宋士杰」、功力悉敵、梅飾「楊素貞」、繁重緊湊的表演、已然很夠我們咀嚼的哩、何況更有意義重大的背景、給我們一種强烈的暗示呢、

□民念年秋、天津商報選舉小丑皇帝、馬富祿得票最多而當選、富祿久輔溫如、且依爲臂助焉、當年冬、浣華溫如富祿聯袂南下、臨別之際、約友好共攝一影、半誌紀念留別、半乃慶祝富祿登九五也、圖中溫如居右、富祿居左、中立者乃票友余堯坤君也、（茹珍閣主）

馬連良之「九一八」紀念

六小時攝成四十八幀小戲裝照相
沉痛之紀念日在粉墨衣冠中度却

「九一八」爲我國東三省淪亡之日、失地收復、不知什何日月、民衆應念恥痕未雪、故有「九一八」紀念之舉行、是以全國娛樂、概須停止、是日榮記大舞台未曾開演、馬連良覺長夜漫漫、無可消遣、乃與吳江楓君同往其居室附近之照相館、拍攝四十八種小照、排、合作一大張上、虧其細心巧思、攝成四十七齣戲、而戲多爲其擅專者、費時六小時、始告完竣、而九一八之夜、乃在粉墨匆迫、衣冠忙雜中、輕輕度卻、是値得紀念也、跑龍套豪馬君持贈一幀、爲之製版、原擬全幀披露、恐縮小之影、印出模糊、爲之逐批製圖按期發刊、俾得睹馬君之一齣戲有一齣戲之化裝、一主角有一主角之精神、今日之圖、㈠馬君之眞面目、㈡翠屏山之石秀、㈢三顧茅廬之孔明、㈣楚漢爭之劉邦、㈤摘纓會之楚莊王、㈥焚棉山之介子推、其餘容在下期刊登、

梅屑飛瓊

春光暮老唱驪歌

（跑龍套）

抗金兵爲「明恥教戰」之佳劇

赴俄行程在平在滬各藝員分地動身

梅蘭芳君赴俄之日、大約定於來春春暮時期、全班人員作兩地動身、梅氏與諸在滬藝員、在上海搭輪遵海道赴俄、在平諸藝員則由西伯利亞鐵道行、雙方在莫斯科會齊、聞入言莫斯科戲劇院佔地極大、可容萬人、惟全部裝有播聲機、在台上演員微低之聲、觀衆皆聞、外國各劇院之佈景、自然宏偉、中國戲院佈景、莫之與京、故梅氏赴俄演劇、對於佈景、決不濁往、藉以藏拙、惟祇攜帶舊劇之佈景、佐以繡幕、中國繡品、素譽海外、今以偉大之繡屏張掛、俾誇中國多神針之工匠也、而所演之劇本、亦擇中國古代人之神武崇德故事、間以顯揚演員之藝術與精神、

梅氏赴俄之前、恐在國中、決不登台、回國以後、亦不知在何日月、再獻其藝、故目來一般愛觀梅戲者、罔不赴榮記大舞台、作飽看焉、最近梅氏有一本、「抗金兵」之新戲出演、該戲之成、在於九一八之後以倡導軍人之抗敵禦侮、其戲之取材、則在南宋、蓋南宋時之遭外人侵侮、不遜現代、而諸將帥各自爲政、權不統一、實爲見敗之因、是以梁紅玉以一番演說、各將帥捐棄成見、一致對外、逐金兵於域外、失地亦告收復、是戲登場人多、要非大舞台容不下如許登場人也、此次大舞台之演「抗金兵」、大概搭配、馬連良之韓世忠梅氏之梁紅玉、金少山之牛皐、劉仲榮之金兀朮等等、旗鼓適當、珠聯璧合、槌鼓助戰、巡營測敵、以及追祭將士等等、都爲驚人場子、梅馬兩氏之表演唱做、場場過緊、不容有絲毫偷懶、聯演三小時之久、在外傳日逼中、是戲固不可不看也、但何日開演則未定、

六十年梨園往事錄

春雲冉冉之髦兒戲館

白菊花姊妹倆來滬登台客串
林小紅日賞於沈氏量珠聘去
童子卿創辦群仙茶園

（海上漱石生）

女伶毛兒戲館、始於石路之丹桂茶園、地點爲薈芳園煙館舊址、今已久廢、其時在光緒二十年左右、女班尚係初創、並無出色人材、祇老生吳新寶、演三娘教子、桑園寄子、南天門等戲、聲容並茂、合步工穩、見賞於時、嶄然獨露頭角、其次爲徐瑞寶、工演牧羊卷探母等劇、餘戲俱不甚足觀、人以其全班皆女伶也、選色徵歌者羣趨之、生涯頗爲不惡、旋有人在帶鉤橋橫街、（地址爲姜衍澤堂藥店之南）亦創一霓仙女戲園、角色更不齊全、較之美仙大有遜色、因自蘇州激白菊花姊妹來滬、登台客串、懸牌彭處平處、第一夜演二進宮、彭處飾楊波、平處飾徐彥昭、二人工力悉敵、而彭處尤風神倜儻、聲調鏗鏘、女優中實首屈一指、翌晚演翠屏山、飾石秀、揮舞眞刀、五花八門、聲滿座四起、演三夜、極雄鏡而又流利、喝彩聲響大噪、霓仙欲訂合同延聘、彭父以班底過弱、慮此園難於持久、因笑卻之、且謂彭將拋棄舞衫、不復於紅氍毹上再討生活、乃即偕同返蘇、未幾、霓仙果以營業失敗、遂致停鑼、彭則次年甲申、張豔幟於迎春坊、曰金菊仙傳臚花榜狀元之選、後嫁名士吳北山、赴津沽而去、彭係冒其本姓、而習武、常州之段家橋人、其父曾應童子試、未售、棄藝皆爲父授、乃非特能武、抑且能文、工作五七言小詩、並揮翰書十七帖狂草、筆致飛舞、不類出自女郎、度曲則京昆陝生旦各劇、無一不工、且多各種小曲、絲竹亦色色俱精、適吳後、東三立先生嘗爲之作彩嫣傳行世、今北山已歸道山、彭猶健在、曾從石道人學畫、作山水能以氣運勝、蓋藉書畫自娛老計焉、美仙霓仙輟業之後、林家班崛起、在正豐街鳳來儀茶館舊址、又創一女戲園、其名今已忘之、花旦林小紅、爲班中翹楚、演鴻鸞喜、打花鼓、打櫻桃等劇、柔情媚態、使人魂消、且其一串珠喉、度曲時如出谷黃鶯、令人百聽不厭、園中有此台柱、當然營業無虞、嗣見賞於吳興沈氏、量珠聘去、園主乃請蘇州來之王寶寶登台、工賣胭脂、小上墳、關王廟諸劇、以是亦頗能叫座、逮王寶寶去、而園遂不振、蓋當時女劇班殊缺少美材、生旦淨丑諸角、出類拔萃之人甚鮮、故女戲園頗不易開也、

四馬路胡家宅羣仙茶園、爲童子卿君創辦、園係天華小班舊址、天華營業大澌蹉跌、而羣仙則於此發祥、可知人傑地靈、屋址毫無關係、然亦事在人爲、苟非資本充足、調度有方、曷克臻此、何況爲女戲園延聘、非若男伶之此去彼來、容易得人承乏、可無濁蹶之虞、童君辨理羣仙首先注意班底、可謂搜驪珠、班中若老生郭少娥、周處（即周玉娥）俱爲無上上選、少娥演打嚴嵩等劇、巾幗幾勝鬚眉、玉娥兼演淨角、御果園·黑風帕諸劇、傑出冠時、大面金處、雖合步稍弱、而發音洪亮、演黑頭戲一時無兩、花旦先有白蘭花·紅菊花·馮月娥·金月梅·王寶寶等、繼皆花嬌玉潤、色藝俱優、正日王桂芳、爲一波三折的爲靑衣正宗、後來之柴子雲亦不弱、王桂芳之女巧玉、爲二路老生、亦唱表俱佳、若在今日、何患其不破壁飛去、故無怪吳寶寶·徐瑞寶入班、降爲配角、有時演老旦各戲、蓋其時二伶俱已年長色衰、嗓音枯燥也、他如小丑小蘭·賽珠·亦頗突梯滑稽、爲別處女伶中所罕見、而尤爲翹楚傑出者、陳家武班武老生長庚、（當時名小長庚）武旦一陣風·武花小黑燈·刀馬純熟、資勢兔武、架式穩練、翻跌矯捷、實開坤劇界目所未覩之奇、長庚演花蝴蝶·八蜡廟·四杰村等劇、其攔杆功夫、亦加人一等、翠屏山使眞刀饒有家數、一陣風大纖足、演劇時不必踹蹺、而台步舊迅、絕無搖擺及扭捏之態、實爲難得、其貌亦楚楚有致、小黑燈演白水灘、摔匏子無異男伶、收關勝亦能於兩張半桌之高、翻跌下地、八蜡廟捉拿費德公時亦演之、見者必彩聲四起、故每夕必演武劇爲大軸子、觀者興高彩烈咸交口稱譽而散、逮梁家班日久去滬、而王家班來、文武老生王桂祥·王慶祥等、亦藝術超卓、是以冠冕羣儕、後王家班又合同期滿而去、則翟家班來、寶寶珊風頭獨健、羣仙得以持久不敗、歲有盈餘、況有老生尹小蘭、翁梅倩等、先後入班、堪稱名角如林、

試問：

何種藥、有萬金油銷路大
何種藥、有萬金油效力强
何種藥、有萬金油牌子老
何種藥、有萬金油聲譽隆

中國藥能使外國人信用的　只有虎標萬金油
中國藥能使各界人均用的　只有虎標萬金油

內外可用。搽服俱宜。備此一袋。萬病無憂

本外埠各藥房各煙兌什貨店均售

虎標永安堂滬行

寗波路廣西路西首五九五號　電話九三一九九

危險！危險!!

日人侵略東北，是乘我全國同胞平時太不注意東北。

東北當局太不注意日人行動而暗爲之備。

但在眼前，西北海疆，如四川，西康，西藏，青海，新疆，蒙古，其地位重要不下於東北，其出產蘊藏亦不下於東北，其危險程度，更不下於東北！

同胞，同胞

能淡然處之麼？

如不能淡然處之，請速購讀

中國第一部探險記

西行豔異記

西行豔異記一書，以日記體裁，描寫西北游蹤，洋洋三十餘萬字，勝過近人小說「老殘遊記」。而

（怪異）（神秘）（奇詭）（偉麗）

比之西遊記

別有一種風味

西行豔異記一書所載都爲冒險事實，眞足驚心動魄，而考古證今，對於外力侵略之危險

更多歷史上價值

西行豔異記作者潘重生即當年搜尋圖秘書潘□爲之弟。書中述與許多豔女邂逅，終與奇女子杜䥊生結合。入情入理，頗饒趣味。自刊時報後，曾有多數青年發起西北探險團，在西北遊歷，亦可見此書

魔力之偉大

西行豔異記全部分訂三冊。用時報特備新式四號字精印。

附插奇異 風景 人物 照片

數十幅。成爲外間所未見。購備一部。不啻在數日之內

神遊十萬里長途

每部三冊

單購一冊實洋五角　加郵費三分　掛號費一角

合購二冊實洋一元　加郵費五分　掛號費一角

合購全部實洋一元半　加郵費八分　掛號費一角

發行經售處

上海四馬路時報總館

世界書局　現代書局　新月書店　啟明書局　北新書局　民智書局　文明書局　啟新書局　光華書局

北平西單牌樓時報分館　南京奇望街時報分館　蘇州小說林　杭州西湖小說林　天津有正書局　青島青年書店

各埠時報分館均有出售

西湖主考

（孤帆）

□爲荀慧生新劇之處女作□

西湖主一戲，爲名藝員荀慧生之傑作，而亦爲荀君編排新劇之第一齣戲，是值得紀念者也，蓋荀君日以舊有之佳作，飫享觀衆，其知友舒舍予君目睹梅蘭芳程艷秋尚小雲諸名角，皆編排新劇，如春雲之展，冉冉而興，豈願慧生落諸人後，舒君遂與楊摩因君商，楊以脚本之採取於小說者夥，乃於聊齋中擇西湖主一段故事，譯述歌辭，加以慧生之慧心巧思，揣摹表情，多雜身段，載歌載舞，頓成名劇，今日獲名之盛，未始非得力於斯劇也，爭於劇情，則有燕人陳弼教名明允，家貧，隨副將賈綰作記室，泊舟洞庭，適猪婆龍浮水面，賈射之中背，有魚銜龍尾不去，並獲之，奄成氣息，陳憫然心動，請於賈而釋之，攜有金創藥，戲敷患處，縱之水中，後年餘，陳北歸，復經洞庭，大風覆舟，幸攀竹簏，得升涯岸，越山疾行，窺有村落，至山半，驀聞鳴鏑聲，有二女郎挾弓彈乘駿馬來，騎如撒菽，障者也，有男子步馳，就問之，曰，此西湖主獵首山也，喝即還避，犯駕當死，生惶，疾趨下山，別一院宇，幽蒨宜人，逡巡而入，俄聞馬騰於門，紅裝數輩擁一女郎至亭上坐，獻茗薰香，燦如堆錦，一女曰，公主鞍馬勞頓，尙能鞦韆否，公主笑諾，皓腕搜索，輕若飛燕，蹴入雲霄，已而扶下，嬉笑而去，陳睨良久，神魄飛揚，徘徊凝想，見籬下有紅巾，拾納袖中，登其亭，案頭列文具，援筆題詩，題已復出，一女掩入，驚問何得來此，陳以告，問紅巾，曰有之，然已玷染，女驚曰，「汝死無所矣，此公主所常御塗鴉若此何能爲地，」遂哀之，女復出曰，子有生望，公主看巾無怒容也，迨夜，攜酒食至，翌日傍晚，女急足至曰，饒舌者已洩其事於王妃，持索者來弋君矣，俄而數人持索洶洶入戶，內一婢熟視曰，陳郎耶，止持索者，返身急去，少間來曰，王妃請陳郎入，陳隨王一宮殿，麗者袨服炫冶，而貌殊和靄，曰，再造之恩，恨無可報，息女蒙賜巾之愛，當是天緣，今夕即遣奉侍，入晚交拜，笙歌嗷嘈，相將入幃，公主且告以其母曾蒙脫厄與刀圭之賜，陳乃悟爲神人，半載後，陳忽還鄉，裘馬甚都，當中一鄉，其友梁子俊過洞庭，舟中與陳遇，豪華奪人，道歸，見陳與客縱飲，梁述所遇，一座駭駭，陳笑辯之，後陳死，迨殯棺輕如無物，啓之空棺耳，其中情事，戲本稍異，然其湖畔惜別，令人低徊，實曾脚本之優也，

▼▲▼▲▼▲

窮叫化居然革命成功

二本紅羊豪俠傳中之一段事情

（紅蕉）

共舞台排演紅羊豪俠傳，據說內容絕無迷信串插，而且旨在提倡民族革命，所以得到教育局傳令嘉獎，頭本初演時，連拉二十幾夜滿門，也可算是轟動一時了，我們研究他所以能轟動的原因，別家戲館，未嘗不排連台本戲，叵奈千篇一例，不外乎把神怪做骨幹，串插的又不脫「清官斷寃獄，」「俠客捉強徒」的科白，有位內行朋友笑着和我說，現在的連台本戲，差不多有一種公式，總是來一段悲歡離合的戲情，從頭到尾，一路演將下去，等演到不可開交之際，便由劇中的主人翁出場，爲他們把一件無頭案件，或是寃枉官司解決，這解決的一萬能博士，」在濟公活佛中，是濟顚僧，在狸貓換太子中，是包龍圖，可是嗎啡針亦能偶然打一兩回，多打了也要感覺麻木不仁的，因此近來京戲館後台的編劇先生們，未嘗不費盡心機，想出奇制勝，排演新戲，而結果總是不能叫座，免不了要教老闆虧本，其原因便在這個地方，所以在京戲館陷於不景氣氛圍中的今日，共舞台獨能別出心裁，排演革命史蹟的紅羊豪俠傳，譬如肥魚大肉之後，忽而來一碗蛤蜊或是江瑤柱的清湯，又譬如全武行大鑼大鼓之後，忽而來一齣崑腔小戲，自然會教人覺得別有風味，耳目一新了，所以別家戲館學共舞台，不該在「電影連環戲，」「急速換景法，」「機關服裝」等處着眼，而該注意到「窮則通，通則變」這句古語，不要一味價墨守成法，陳陳相因，做那時代的落伍者呀，那麼二本紅羊豪俠傳，難道沒有悲歡離合的劇情嗎，卻又不然，都只爲戲劇是人生的縮影，而人生又不出悲歡離合的範圍，所以新戲劇情，應該曲折，而解決的方法，不妨另行編造，二本紅羊有一段很感動人的情節，我姑且把說明書摘抄幾句在下面，永安馬守張氏，因與洪大全同籍，避蕭朝貴之兵，挈女往奔其兄張三，張三乃窮困，有子妊壁，張氏甚愛子，思妻以愛女，斥資爲納粟謀官，顧張三誅求無厭，與其婦謀殺張氏，而留其女爲子婦，女勿敢抗，一日，潛出哭於母墓，値洪大全於道，詢悉其女死狀，以代復仇自任，會廷壁得官歸，置酒爲會，大全率乞丐多人詣張三家，賀客驚避，張三恚甚，貽清吏困大全，羣丐感大全恩，踰牆入獄，値韋昌輝亦來救，遂劫獄出大全，並佔領邑城，大全判張三獄，論抵如律，因城中乏守土官，遂署丐頭爲邑令，從這一段劇情上，可以看出編劇的藝術手腕不弱，他內容要激發觀衆的情緒，所以於張三謀殺他的姊姊，使觀衆憤激的情緒，達到最高潮，然後來個洪大全，索性劫獄叛官，這在舊時代謂之造反，在新時代謂之革命，與其他的戲，因爲封建制度，平反寃獄的不相同，這便是紅羊之所以出人頭地處，中間更串插乞丐鑽狗洞入獄，被韋昌輝戲弄，和末了一場的乞丐都做起官來，這許多喜劇的材料，使觀衆傷心蒸淚之後，繼以捧腹大笑，這在編劇技巧上，是值得佩服的，況且編劇者又處處用對照的方法，將故事演出，以馬張三氏母女衣服的華麗，來陪襯張三夫妻衣服的襤褸，以姊妹二人哭墓，來陪襯張三的大宴賓客，以洪大全爲階下囚，來陪襯條而堂皇高坐，審問案件，這種對照方法，增加劇情的緊張不少，這段故事，後來以洪大全審案，把張三夫婦明正典刑，爲收束，卻也是舊劇果報昭彰，人心大快的老手法，倒也很能迎合觀衆的低級趣味，我看了二本紅羊以後，以爲佈景，跳舞，打武，唱腔，尙是第二義，而這一段劇情，卻是值得介紹的，

想到就寫

拜祖師

祖師爺享受唱戲的崇祀敬禮，已經說過，唱戲的在登台之前，還須拜祖師爺，這拜祖師爺是祈求祖師爺在冥冥中加以保佑，在登台演唱不要遺忘戲辭，磕碰鑼鼓，和其他的不幸事件。

拜祖師爺並沒有特殊儀式，也沒有刻板規則，凡是角兒在第一次上台出場之前，購買清香絳燭，在神龕前點燃，然後很致恭的叩上幾個頭，拜上幾拜，就算完事，無論是特定的，是打泡（打泡是試藝性質）的，都須拜過祖師爺，從此以後，祗要來時，和去時在神龕前對祖師爺雙手拱幾個揖就了，不過現在「師道之不傳也」久矣，對於拜祖爺這件事，已在「行之固佳不行不妨」之間了，拜祖師爺大概已經組成之班，角兒中途加入時而舉行之，倘在同時組班可毋須此，因爲在那時掃台祭神之後，祖師爺早已致敬行禮過了，在從前時節，每逢朔望，都到城內東木橋畔梨園公所（即今伶界聯合會）祖師爺叩頭，越是紅角，執禮越敬，由今爲唱打倒迷信，祖師爺所享受的香煙，恐怕沒有像從前的興盛了，紹興戲班裏還有一種「拜四方」，凡唱戲的跑入後台，就兩手作拱，遙向四方空際連連打揖，所以名拜四方，那是向已死的一班前輩先生致敬意，拜祖師爺和拜四方，雖拜的目標不同，但敬崇先輩則一呀，（跑宮女）

仙霓社人物誌（一）

（祝梅氏）

自皮黃勃興，昔年之文雅崑腔，漸漸衰頹，不復爲人重視，皮黃與崑曲相較，雅俗判分，方弗天壤，一則靡靡之音，無一定之繩墨，一則四聲正音，絕無取巧變腔，然亦以此而難易相判，世人舍難而取易，固通例也，於是此正音之崑曲，遂成强弩之末，無人顧問矣，近數年來，以蘇滬兩地士紳之提倡，組傳習所以存崑曲一脈，復廣爲宣傳崑曲長處，刊佈曲本，數年以來，世人漸知崑曲實爲高雅於皮黃者萬倍，乃又稍稍重視，各地有曲社之設，研究曲意，不遺餘力，而昔年之傳習所，亦早已學成出演，所中頗多人才，歡迎者亦頗不乏人，一時有中興之象，長此以往，此正音古雅之崑曲，或不致廣陵絕響矣，崑曲傳習所組織而後，聘昔時在蘇演唱之全福班老伶工教導，復參以蘇滬兩地精嫻曲詞之爺台（崑曲串客，昔年謂之爺台），因頗有成就，前後共八載，方以新樂府之名，出演於汕頭路笑舞台，曾轟動一時，家門（即角色）之中，小生有顧傳玠周傳瑛趙傳鈞，旦有朱傳茗張傳芳沈傳芷華傳萍王傳蕖顧傳蘅姚傳薌方傳芸，老生有施傳鎭鄭傳鑑汪傳鈐方傳鋒，老外有倪傳鉞，大面有沈傳錕，白面有邵傳鏞田傳鋼，付有王傳淞顧傳瀾，丑有華傳浩姚傳湄，老旦有馬傳菁龔傳華等，皆能應付裕如，笑舞台停後，至蘇州出演於青年會，蘇地人氏趨之若鶩，其後再來海上，出演於大世界者甚久，大世界一度停演時，不與海上人士相見經年，方在城內小世界登台，其時則將新樂府之名取消，以倪傳鉞爲領班，易名仙霓社，其中人才，顧傳玠求學而去，方傳鋒龔傳華亦脫離，趙傳環改演小生，復加入幼年之丑角呂傳洪徐傳溱，旦角陳傳荑在蘇州青年會登台之旦袁傳蕃，亦改演小生，惟以城中路遙，觀者極稱不便，至去年，聖母院路大千世界開幕，即將仙霓社羅致入內，觀者稱便，迄乎今已已過一載，生涯未尙少落，日因仙霓社而入大千世界者，不計其數，凡往觀者，必直趨崑曲場內，曲終之後，即行出外，絕不流連他處，蓋特來聽仙霓社也，此所以難能可貴，故每至佳劇，或星六星日，必座無隙地，環而立觀者，更不可數，此種蓬勃氣象，即昔年全福班在蘇州時，周鳳林至上海天仙茶園時，亦未多見，實爲崑曲前途幸福，此亦以仙霓社中，頗有難得人才，足以一觀，如朱傳茗王傳淞倪傳鉞等，有以致之也，南宮浸沉於崑曲有年，常徘徊往聆，品評社中演員已久，凡社員所能，與其長處，略有心得，茲介之於後，當爲曲家所樂聞也，

舞台上角戲目

大舞台　三星舞台　共舞台　羣樂　遠東　永樂　九星　廣東

[illegible]

◉今晚的遊藝◉

永安　先施　新新　新世界　小世界　福安　大世界

[illegible]

◇◇◇ 號外影刊 明日出版 ◇◇◇

南京飯店

▲彈子房擊彈比賽▼

徵求會員

南京彈子房自開幕迄今已屆二載室內佈置華麗光線充足服務週到向爲社會人仕所讚許現爲普及球藝起見特舉行擊彈淘汰賽分甲乙丙「丁」混合比賽凡得冠亞軍者本彈子房贈送銀盃以資獎勵　報名日期：九月一日起十五日止　[illegible]

中南飯店

地址愛多亞路五六〇號　電話九二二六〇號

交通便利定價低廉　房間清潔侍奉週到　屋頂花園聽客遊覽　色白大菜日夜齊備　雅座乘涼奉送香茗

中央大旅社

上海廣東路正豐街口　電話九二三〇〇至九二三〇

房間最多　定價低廉　交通便利　侍役殷勤　電報掛號六二九五

招商局船期廣告

江華快輪　准於九月廿七日星期四下午五時開往廣州

建國快輪　准於九月廿七日星期四下午四時開往□□

新江天快輪　准於九月卅日星期日下午□時開往□□

海晏快輪　[illegible]

安豐快輪　[illegible]

新興快輪　[illegible]

海上快輪　[illegible]

海瑞快輪　[illegible]

泳安快輪　[illegible]

同華快輪　准於九月廿九日星期六下午一時開往廈門汕頭

[illegible]

三北公司船期廣告

[illegible]

時報火車表

滬杭線 下行車

[illegible]

京滬線 上行車

[illegible]

下行車

[illegible]